¡VERONICA CASTRO SERA MAMA!

CONFIRMADO: 30 DE OCTUBRE, LAS ELECCIONES NACIONALES

LEY: DESDE EL 1º DE MARZO EL SUBSIDIO A DESOCUPADOS

FIJARON NUEVO PRECIO DEL PAN

EL "FRANCES" COSTARA $30.000

crónica

FIRME JUNTO AL PUEBLO

1ª EDICION DE LA MAÑANA — EL DIARIO DE MAYOR CIRCULACION EN EL PAIS

Año XIX - Buenos Aires, Sábado 26 de Febrero de 1983 - Nº 6400 - $ 12.000

RECARGO VIA AEREA $ 500

HABRA MEJORAS PARA JUBILADOS

SEMANA VENIDERA, PORCENTAJES

A CAMINAR: NAFTA ESPECIAL $17.700; COMUN, $16.000

RIGE UN AUMENTO DE TODO

PARA LOS COMBUSTIBLES LIQUIDOS, EL INCREMENTO ALCANZA A UN 12,7%, EN CAPITAL FEDERAL Y VARIOS PARTIDOS BONAERENSES, EN TANTO QUE TARIFAS FERROVIARIAS SUFREN ALZA DEL 12,3% Y 12% EN TELEFONOS, GAS Y ELECTRICIDAD

EL NUEVO HIJO DE SILVESTRE

A las 6.35 del jueves nació Pablo Ezequiel Rodríguez, hijo del cantante y actor Silvestre. Llegó al mundo pesando 3,950 kilogramos y midiendo 39 centímetros. Su mamá —Deborah— debió ser sometida a una operación cesárea. El padre aún no lo conoce; lo verá por primera vez mediante esta foto, exclusiva de nuestro diario

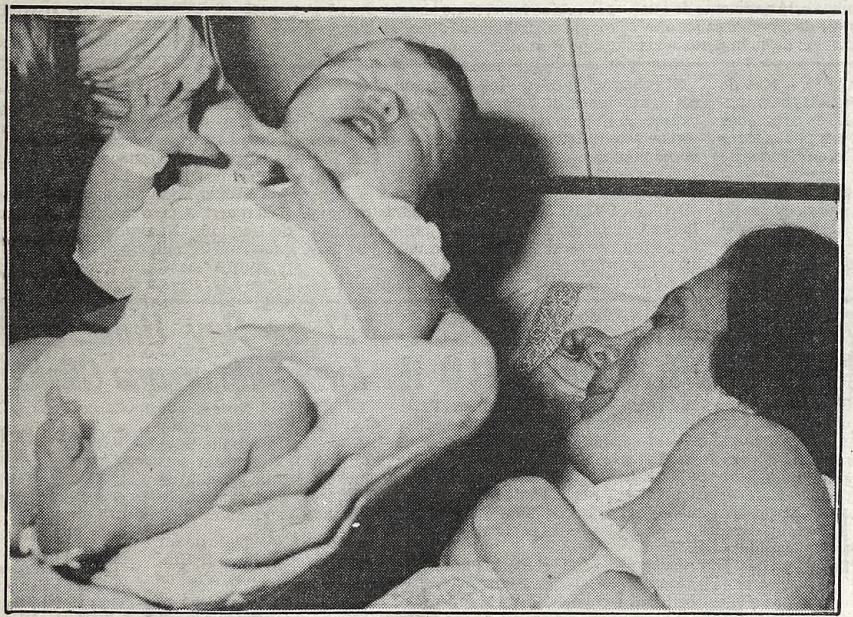

ALSOGARAY PESIMISTA

"Pedir otras cosas al gobierno es ilusorio, porque ya no hay tiempo", dijo el ex ministro.

MASSERA: POR ISABEL

Massera pidió devolución de los derechos civiles y políticos a la ex Presidenta.

HOY, PRIMERA "B"

SE LARGA CON OCHO PARTIDOS: LO MEJOR, LANUS-GIMNASIA; EN MARDEL ¡BOCA-RIVER!

HA MUERTO TENNESSEE WILLIAMS

TENSION GREMIAL

SE AGRAVAN CONFLICTOS EN VOLKSWAGEN Y GARAJISTAS; SWIFT: SOLUCION PARCIAL

Zuazo Estudia Cambio en su Gabinete

LA PAZ, 25 (AP - ANSA).— El presidente Hernán Siles Zuazo enfrenta hoy la posibilidad de un nuevo cambio en el gabinete tras ser censurado su ministro de Asuntos Campesinos y Agropecuarios Zenón Barrientos Mamaní por la Cámara de Diputados.

La censura fue aprobada anoche por 65 votos contra 54 después de una interpelación que se prolongó durante nueve sesiones y en la cual los legisladores de oposición criticaron la "falta de una política agropecuaria coherente" y la intervención oficial en las organizaciones sindicales campesinas.

Aunque constitucionalmente el voto no implica la renuncia automática, ha sido tradición en Bolivia que los ministros censurados la presenten al presidente.

Todavía no se sabe si Barrientos Mamaní seguirá esa tradición, aunque en círculos políticos se da por descontada su dimisión dada la necesidad del gobierno de preservar sus relaciones con el Congreso, donde la oposición tiene mayoría.

Durante la interpelación Barrientos Mamaní sostuvo que los legisladores opositores buscaban "desestabilizar al proceso democrático y al gobierno" y que para hacerlo habían buscado a su persona como pretexto.

Los parlamentarios rechazaron esa acusación y reprocharon a su vez a Barrientos Mamaní por "haber faltado el respeto a uno de los poderes del estado".

En la eventualidad de la renuncia de Barrientos Mamaní, Siles Zuazo enfrentaría la segunda crisis de gabinete desde que asumió el gobierno el 10 de octubre. A mediados de enero renunciaron los seis ministros del Movimiento de Izquierda Revolucionaria por discrepancias de su partido con la política oficial.

Barrientos Mamaní es un ex dirigente campesino y veterano militante del Movimiento Revolucionario de Izquierda que encabeza el propio Siles Zuazo, de quien es considerado hombre de confianza.

● BANZER: DESAPARECIDOS

La Fiscalía de Distrito en lo Penal inició hoy el estudio de la querella presentada por la Comisión Nacional de Investigación de Ciudadanos Desaparecidos en contra del general Hugo Banzer Suárez, ex presidente de la república, y varios de sus colaboradores por el asesinato de 14 personas.

La Comisión de Desaparecidos descubrió, la semana pasada, una fosa común en el cementerio general de esta ciudad donde encontraron los cadáveres de 14 personas, tres de ellas argentinas, que figuraban como "desaparecidas" a partir de 1972. El general Banzer Suárez, que ostenta el record de mayor tiempo en el gobierno, administró el país entre agosto de 1971 —cuando derrocó al general Juan José Torres.

ESPAÑA: GOBIERNO CON MANO DURA

Estatizó a Rumasa y Evitó Derrumbe Financiero

MADRID, 25 (AFP y ANSA).— Fue necesaria una urgente intervención del gobierno español al estatizar a Rumasa SA para que no se desplomara el más grande imperio financiero de España. El gobierno socialista de Felipe González actuó en tal sentido con mano dura para evitar mayores males a los ahorristas que confiaron en Rumasa SA, que regentea nada menos que a 18 bancos en España y a 400 grandes empresas dando empleo y medio de vida a más de 360.000 personas. Además, Rumasa SA es dueña de una cadena de hoteles y grandes bodegas que hacen en total, a la producción del 1,2% del país.

El ministro de Economía de España desmintió que con esta acción se haya dado comienzo a una etapa de estatizaciones, sino que se vio precisado a actuar de esa manera para evitar una crisis financiera mayúscula que atraería aparejada serias consecuencias en momentos en que España alcanzó una desocupación de dos millones de trabajadores.

Al pasar a poder del Estado tan poderoso conglomerado financiero, la mayor de las sociedades anónimas de España, ha motivado una diversidad de reacciones entre las organizaciones empresarias y el gran temor de que todo se desmorone peligrosamente.

● EL DIRECTORIO

Los directores generales de Rumasa, el "holding" intervenido por el gobierno en la noche del día 23, continuaban hoy en sus puestos, mientras que su hasta ahora presidente, José María Ruiz Mateos, seguía sin salir de su madrileño domicilio en el que se encuentra desde la "toma" de su llamado "imperio de la abeja".

La atención pública está pendiente de que Ruiz Mateos formule declaraciones para replicar a la expropiación de su imperio, a las razones expuestas al efecto por el ministro de Economía y Hacienda, Miguel Boyer, pero no ha trascendido que esto vaya a ocurrir en las próximas horas.

En tanto, todo lleva a indicar que el que fuera "hombre fuerte" del más grande "holding" español cambia impresiones con expertos financieros y diferentes asesores y que trata de reunir pruebas que avalen sus esperadas manifestaciones con el objeto de rebatir a las del "superministro" Boyer.

En tanto, también, se tejen las más diversas especulaciones ante el caso Rumasa y hasta esta tarde "Diario 16" dice, en titulares a toda página, que "doce hombres de Rumasa se llevaron papeles secretos la noche de la incautación, por la puerta trasera de la sede, mientras la policía vigilaba la entrada ".

Expectación existe también, y grande, ante la próxima apertura de los bancos de Rumasa, el próximo lunes, cerrados hasta entonces por instructores del gobierno.

El coordinador de administradores generales para Rumasa designado por el gobierno, Jaime Isaac, insistió hoy en que "las sociedades (del holding) deben seguir funcionando con absoluta normalidad, como si el Estado no se hubiese hecho cargo de ellas, pero con la ventaja adicional de que a las garantías que el propio grupo Rumasa ofrecía se suma ahora la del patrimonio del Estado".

Para el Banco de España, en el caso Rumasa "sólo ha cambiado el dueño y se han adoptado todas las medidas necesarias para proceder a la mejor administración de la división de bancos del grupo".

El vespertino "Informaciones" da cuenta esta noche de que la Asociación de la Banca Privada se ha ofrecido al gobierno para estudiar la posibilidad de absorber bancos del ex grupo Rumasa.

Aviones Bombardean Zonas de El Salvador

SAN SALVADOR, 25 (AFP - ANSA).— Fuertes combates protagonizaban hoy el ejército salvadoreño y fuerzas del frente Farabundo Marti para la Liberación Nacional (FMLN) en la zona norte del departamento de Chalatenango, donde la persecución de la guerrilla por las tropas gubernamentales se ha intensificado, según reportes extraoficiales del lugar.

Esta mañana, en el área de San Francisco Morazán, a unos 73 kilómetros al norte de esta capital, de acuerdo a los informes, se escenificaban violentos enfrentamientos, mientras aviones A-37 y helicópteros bombardeaban la zona rural.

Por su parte, autoridades locales de San Miguel y Santa Ana, en el oriente y occidente del país, reportaron varias muertes de personas, víctimas de la violencia política aún cuando no murieron en enfrentamientos.

Por su parte tres personalidades del mundo político y religioso integran la Comisión de Paz que hoy fue instalada por el presidente salvadoreño, Alvaro Magana.

"ANSA" conoció que los integrantes de esa comisión de paz estará formada por el ex canciller Guiller Trabanino, el obispo de Santa Ana, monseñor Marco René Cevelo y el industrial Francisco Quiñonez Avila.

La Comisión de Paz fue uno de los puntos básicos que fijó el Pacto de Apaneca.

El pacto lo realizaron el gobierno y los partidos políticos Demócrata Cristiano, Popular Salvadoreño, de Conciliación Nacional y Alianza Republicana Nacionalista.

Espía Descubierto por su "Teledrín"

ROMA, 25 (ANSA).— Fue el "teledrín", avisador electrónico de bolsillo que emite señales a través de una conexión telefónica, quien traicionó al vicedirector de la empresa nafta-Italia, Viktor Koniaev, arrestado ayer por espionaje político militar.

Koniaev, el segundo soviético arrestado en Roma en pocos días, utilizaba uno de los dos "teledrín" que usaba la organización de espías para intercambiar mensajes.

Hace unos días, el vicedirector comercial de la Aeroflot, Viktor Pronin, fue descubierto "in fraganti" por los carabineros mientras recibía microfilmes con material secreto de manos del industrial italiano Azelio Negrino.

Por su parte la mafia, con el apoyo de la camorra y de la "Ndranghetta" (el hampa calabresa), había proyectado matar al juez Ferdinando Imposimato, el magistrado que dirige en Roma las investigaciones contra las grandes centrales del crimen.

El plan fue descubierto a tiempo durante las investigaciones llevadas a cabo en el último mes por la policía financiera, carabineros y policía de Milán, Roma, Nápoles y Palermo, investigaciones que concluyeron con un centenar de mandatos de captura.

Autores de la idea del atentado serían, según trascendió hoy, los "Boos" de la mafia, la Camorra y la "Ndrangheta", que se habían agrupado en una especie de "gran alianza" para eliminar a un magistrado "incómodo" que no les daba tregua.

En Sudáfrica Hubo También una Matanza

BULAWAYO, Zimbabwe, 25 (AFP).— Más de mil personas fueron asesinadas, violadas o brutalizadas durante una serie de acciones desarrolladas por el ejército de Zimbabwe contra poblaciones civiles en la región de Matabeleland, en el sudoeste del país.

Las estimaciones sobre el número de víctimas surge de cálculos coincidentes e informaciones recogidas esta semana por misiones religiosas, hospitales y educadores en Bulamayo y entre las personas que huían de las zonas rurales ubicadas al norte de esta ciudad.

El gobierno de Harare (ex Salisbury) desmintió las acusaciones de "masacre", pero admitió la existencia de una represión que "según explicó" estaba solo dirigida contra los disidentes antigubernamentales.

● INDIRA GANDHI: ACUSA

NUEVA DELHI, 25.— La primera ministra india Indira Gandhi afirmó hoy aquí en una conferencia de prensa que no se siente responsable de las masacres ocurridas en las últimas semanas.

Gandhi dijo que la matanza de inmigrantes de Bangladesh cometida por la población de Assam, puede haber sido "instigada" por agentes extranjeros "infiltrados desde un país vecino". La primera ministra agregó que "más que nadie son nuestros vecinos quienes tienen interés en desestabilizarnos".

El último saldo oficial de la masacre habla de 1300 muertos, pero fuentes indias hablan de más de tres mil. "Ni siquiera nosotros sabemos con exactitud del número de víctimas", afirmó Gandhi, porque "las cifras oficiales se basan en la cuenta de los cadáveres recogidos".

Perú: Las Tropas y Guerrillas Tuvieron Duros Combates

AYACUCHO, Perú, 25 (DPA-AFP).— Los comuneros de siete poblados indígenas peruanos se enfrentaron nuevamente a una columna de guerrilleros, con un nuevo saldo de víctimas por ambos lados no especificadas, se informó hoy en Ayacucho.

Al parecer, las fuerzas conjuntas se han replegado de las zonas de los combates, dejando virtualmente la lucha en manos de los campesinos, pero esta versión que circula insistentemente en Ayacucho no fue confirmada ni desmentida

Sin embargo, ayer en Lima el ministro peruano del Interior, Fernando Rincón, dijo que en su concepto la supuesta lucha entre comunidades "no es una guerra civil".

Se confirmó hoy que los campesinos de esas 7 comunidades incursionaron en la población también indígena de Puncco, ante la presunción de que allí se refugiaban "senderistas".

También se supo que hubo otro enfrentamiento entre las comunidades de Yahuarchaca y San José de Santillán. Cinco pobladores de esta última comunidad fueron muertos.

Entretanto, versiones periodísticas en Ayacucho señalaron en la fecha que Carlota Tello Cutti (A) "camarada Carla" no habría muerto.

POLICIAS ESPECIALIZADOS CUIDARAN A JUAN PABLO II

SAN JOSE, Costa Rica, 24 (AFP).— La seguridad del Papa Juan Pablo II, durante su gira por Centroamérica, estará a cargo de los cuerpos especializados de cada país de la región, ya que su comitiva incluirá solo 4 guardaespaldas

El máximo jerarca de la Iglesia Católica, que recorrerá los 7 países del istmo centroamericano del 2 al 9 de marzo próximo, "confía absolutamente" en la buena labor que puedan desplegar los organismos policiales de las naciones que visitará, indicaron las fuentes.

En Costa Rica, país sin ejército, donde el Santo Padre dormirá 4 noches, se ha tratado de que las medidas de seguridad sean "lo más civiles posibles", de manera que el número de uniformados no sea muy elevado y que la gente pueda tener ciertas facilidades para observarlo.

En total, se calcula que unos 2.500 efectivos de los distintos cuerpos de seguridad laborarán los días 2 y 3 de marzo próximo, desde que el Santo Padre ingrese al país.

Aparte de las medidas de ingreso restringido a lugares donde el Papa estará presente, como el aeropuerto, la casa presidencial, el hospital nacional de niños y la Catedral metropolitana, el público podrá verlo libremente en las distintas vías por donde se desplazará en esos días.

El ex Rey Umberto II fue Internado en una Clínica Suiza

GINEBRA, Suiza, 25 (AP).— El enfermo ex rey Umberto II de Italia llegó hoy aquí, tras pasar seis meses en una clínica de Londres, dijo una fuente allegada a su familia.

La fuente, que pidió no ser identificada, dijo que Umberto está acompañado por su esposa, la reina María José de quien se halla separado.

Añadió que el estado de salud del ex monarca, que recibió tratamiento por una grave enfermedad, no revelada, parece haber mejorado, y que tiene previsto regresar en un futuro próximo a su residencia en el exilio, en Portugal.

● GRADO MILITAR

LA PAZ, 25 (AFP).— El nazi Klaus Barbie poseía con el nombre de Klaus Altman una credencial del ejército boliviano, con el grado de teniente coronel.

Tales fuentes aseguraron que la credencial pertinente se hallaba firmada por el jefe de la sección segunda del Estado Mayor de Ejército, coronel Luis Arce Gómez.

Posteriormente, Arce Gómez fue ministro del Interior del general Luis García Meza, en cuya época se desató en el país una dura represión política.

Contraalmirante Moya Dejó su Cargo en la Aviación Naval Tras las Urticantes Declaraciones

RIVERO KELLY, EL NUEVO TITULAR

BAHIA BLANCA, 25 (DYN).— El contraalmirante **Máximo Rivero Kelly** fue designado **comandante de la Aviación Naval** en reemplazo del contraalmirante **Roberto Moya** cuya solicitud de pase a retiro fue aceptada por el comandante en jefe de la Armada, almirante **Ruben Franco**.

El inesperado cambio en la conducción de la fuerza aeronaval se atribuyó a las polémicas declaraciones efectuadas días atrás por Moya, en esta ciudad, con respecto a la actuación de las fuerza en el conflicto del Atlántico Sur.

El marino fustigó en esa oportunidad **"la falta de orgullo en el país para recordar los aspectos de la gesta de las fuerzas armadas argentinas en la guerra de las Malvinas" y que prefiere ocuparse "de cuestiones periféricas de la guerra, tales como que hubo un chico estaqueado o que podríamos haber negociado de tal forma o en tal fecha, sin ninguna base y fundamento".**

Esos conceptos, reproducidos posteriormente por diversos medios periodísticos, fueron considerados **"poco afortunados"** incluso en editoriales

Moya presentó su pedido de pase a situación de retiro el miércoles pasado, al comandante de Operaciones Navales, vicealmirante **Rodolfo Renotti**, destacando en la oportunidad el carácter de indeclinable de su requerimiento, ante las sugerencias de que desistiera de esa actitud.

● PEDIDO DE RETIRO

BAHIA BLANCA, 25 (DYN).— El comandante de la Aviación Naval, contraalmirante **Benito Moya**, presentó su pedido de pase a retiro luego de haber formulado hace diez días polémicas declaraciones respecto a la actuación del arma en la guerra por las Malvinas que podrían haber motivado que la superioridad reclamara esa determinación, se supo en fuentes responsables.

Moya presentó su pedido de pase a retiro el miércoles al comandante de Operaciones Navales, vicealmirante **Rodolfo Remotti**, con asiento en Puerto Belgrano, dijeron las fuentes.

Moya, quien se desempeñara como jefe de la Casa Militar durante la presidencia de **Leopoldo Galtieri** y con participación diplomática durante la guerra del año anterior con Gran Bretaña, había formulado polémicas declaraciones hace diez días.

En esa oportunidad destacó la acción de la Aviación Naval que, dijo, con medios limitados, provocó graves pérdidas al enemigo, e inclusive llegó a afirmar que el último de los misiles Exocet disparado por un avión Super tandard con base en Espora había hecho impacto en el caso del portaaviones "Invincible", lo cual fue negado

SIP: DESIGNARON AL CORONEL (R) BATTESTI

Quedó confirmado ayer el nuevo titular de la Secretaría de Información Pública. La designación recayó en el coronel (R) **Clodoveo Battesti** que en los próximos días tomará posesión de su cargo en reemplazo del señor Pastor Magdalena. Asimismo, se informó en la Casa de Gobierno que actuarán como subsecretarios el capitán de fragata **Héctor de Pirro** que actualmente presta funciones como ayudante del titular del arma y al comodoro (R) **Julio César Boitier**. De manera tal que ha quedado compuesta la cúpula de la Secretaría de Estado, a las pocas horas de producirse la dimisión del civil que actuaba en el cargo.

El señor Magdalena resignó sus funciones por motivos estrictamente particulares, según sus propias declaraciones aún cuando en un primer momento se lo hizo protagonista de un episodio vinculado con la difusión de noticias en radios y canales oficiales del PID.

Asumió el Gobernador Santafecino

SANTA FE, 25 (Télam).— El **ministro del Interior**, al poner en posesión del cargo al nuevo **gobernador de Santa Fe** resaltó que **"hoy asume el doctor Salvi el compromiso de gobernar para todos sin favorecer a sectores políticos determinado".**

El general **Llamil Reston**, habló en el Salón Blanco de la gobernación santafecina luego de tomar el juramento de práctica al doctor **Hector Claudio Salvi**.

Del acto participaron, además, el subsecretario de Asuntos Institucionales del Ministerio del Interior, doctor **Guillermo Gaspar Quintana**; el comandante del Segundo Cuerpo de Ejército, general **Eduardo Espósito**; el arzobispo de Santa Fe, monseñor **Vicente Zazpe**; el presidente de la Corte Suprema de Justicia, doctor **Luis Alberto Quilici** y el gobernador de la provincia de Entre Ríos, doctor **Jorge Washington Ferreyra**.

Destacó Restón que **"Salvi deberá gobernar sin favorecer a sectores políticos determinaods, porque esta tierra que vio nacer la Constitución hace que la prescindencia adquiera categoría de irrenunciable vocación republicana".**

Anchorena Habló de las Malvinas

El ex embajador argentino en Gran Bretaña, **Manuel de Anchorena**, afirmó que las negociaciones por la soberanía **"progresaban positivamente"** cuando ocupaba ese cargo diplomático y que solo después de la muerte del ex presidente **Juan Perón** fue cuando los británicos **"dejaron de negociar seriamente".**

También admitió que en una etapa anterior **"el gobierno peronista trató de comprar la Falkland Islands Company, de manera tal de ir gradualmente hacia la soberanía".**

De Anchorena ofrece esas explicaciones en un reportaje que concedió al corresponsal en Buenos Aires del diario británico "The Times", **Andres Thompson**, publicado en Londres el 19 del corriente,

De acuerdo a lo difundido aquí de Anchorena expresó en la oportunidad que **"en determinado momento nos encaminamos hacia un condominio (en las Malvinas), lo que implicaba que ondearían ambas banderas, habría soberanía compartida, como una base para actuaciones posteriores, pero luego Gran Bretaña dio un paso atrás, sacando de las negociaciones el tema de la soberanía".**

RECORDARON EL NATALICIO DEL GENERAL SAN MARTIN

Con diversos actos fueron recordados los 205 años del nacimiento del Libertador General don José de San Martín. En esta Capital la ceremonia principal tuvo lugar en la Catedral Metropolitana donde se rezó una oración fúnebre en homenaje al Libertador.

Se encontraban presentes el presidente del Instituto Sanmartiniano, general (R) Joaquín Aguilar Pinedo y otras autoridades civiles y militares.

En la oportunidad, fueron depositadas ofrendas florales al pie del mausoleo que guarda los restos del prócer.

Por su parte el gobernador de la provincia de Corrientes, general Juan Alberto Pita y el comandante de la tercera brigada de infantería, general Braulio Argentino Sánchez Avalos, presidieron los actos de homenaje al cumplirse un nuevo aniversario del natalicio del Padre de la Patria. Tras la presentación de efectivos, se ejecutó el Himno Nacional, seguidamente el Capellán del Regimiento 5 de infantería pronunció una alocución imprecatoria.

El jefe del Regimiento 5 de infantería, teniente coronel Martín Enrique Toro, pronunció las palabras alusivas, resaltando el significado que esta fecha tiene para la nacionalidad.

Córdoba: Sobreseimiento Para dos Funcionarios de Energía

CORDOBA, 25 (NA).— Dos ex funcionarios de la **Empresa Provincial de Energía de Córdoba (EPEC)** acusados de **"abuso de autoridad"** fueron sobreseídos por considerarse que actuaron **"dentro del marco de sus atribuciones".**

Los dos ex funcionarios sobreseídos son **Benigno Ildarraz**, quien se desempeñara como fiscal de Estado de la provincia y **Antonio Rubio**, que ocupara el cargo de vocal del Tribunal de Cuentas provincial.

Ambos habían sido acusados de los presuntos delitos de **"abuso de autoridad"** en relación a las compras directas que la Empresa Provincial de Energía efectuara para la instalación de equipos de generación de tres centrales eléctricas de esta capital y del interior de la provincia.

El denominado **"Caso EPEC"**, había cobrado resonancia por cuanto también se lo involucró al ex gobernador provincial general (RE) **Adolfo Sigwald**.

El sobreseimiento fue dictado por el juez de Instrucción de tercera nominación **Norberto Berger**.

En la misma causa, oportunamente, el magistrado actuante había sobreseído al ex gobernador **Sigwall**, al ex ministro de Economía **Horacio Alvarez Rivero** y al ex fiscal de Estado adjunto, **Luis Palazzo**.

Según el pronunciamiento dictado ahora resulta **"evidente que los imputados actuaron dentro del formal y estricto marco de sus atribuciones, por lo que habiéndose agotado la investigación al respecto corresponde sobreseer la causa a su favor".**

SOLICITADA

ASOCIACION BANCARIA

(Sociedad de empleados de Banco)

SARMIENTO 33
TE 312 5011 17
BUENOS AIRES

A LOS COMPAÑEROS BANCARIOS

VENTA DE GUARDAPOLVOS ESCOLARES

La Comisión Normalizadora de la Asociación Bancaria comunica a todos los compañeros que ante la inminencia de la iniciación del período escolar, consustanciada con la función social que debe asumir entre sus múltiples facetas, ha considerado necesario arbitrar los medios tendientes a posibilitar a sus afiliados la compra de guardapolvos escolares para sus hijos con importantes bonificaciones respecto de los precios de mercado.

De esa forma, actuando al unísono y como adecuado complemento del subsidio otorgado por el Instituto de Servicios Sociales Bancarios —subsidio concedido a petición de los representantes de la Asociación Bancaria en el Directorio del Instituto— la Comisión Normalizadora intenta nuevamente acercarse al trabajador bancario facilitándole la cobertura de los ingentes gastos emergentes de la iniciación de las clases.

Con ello, desde la Asociación Bancaria, se procura profundizar la política social entendida como prioritario objetivo a ser tenido en cuenta en un momento en que la grave coyuntura económica del país que tiene como víctimas propiciatorias a los trabajadores en general y a los bancarios en particular, atenta contra uno de los pilares fundamentales de la Nación, como lo es la educación del pueblo, corporizada a través de nuestros niños.

Las ventas de guardapolvos comprenden 5 modelos por talle (del 5 al 16), en telas Arciel o Acrocel, para varones y para niñas, con precios que oscilan desde los $ 250.000 hasta los $ 500.000, pudiendo ser adquiridas las prendas en el primer piso de esta Asociación Bancaria, Sarmiento 337, dentro del horario de lunes a viernes de 8.00 a 19.00 horas y los sábados de 8.00 a 13.00 horas, a partir del día 23 de febrero de 1983.

Para efectuar la compra el afiliado deberá concurrir munido de su correspondiente carnet o certificado de afiliación.

El servicio de venta será efectuado con la colaboración de delegados de bancos y/o colaboradores gremiales, motivo por el cual se solicita a los compañeros la más amplia buena voluntad en el momento de efectuar su compra, tratando dentro de lo posible, de facilitar la tarea a los compañeros que se encuentran a cargo de la misma.

Para los compañeros del interior del país, se ha implementado el sistema de reintegro de gastos. A sus efectos deberán recabar información a las respectivas Seccionales.

Buenos Aires, 25 de febrero de 1983.

ASOCIACION BANCARIA
SECRETARIADO NACIONAL

JUAN JOSE ZANOLA
SECRETARIO GENERAL

Nuevo Pedido de Extradición por Carlos Villone

El juez federal **José Nicasio Dibur** que reemplaza interinamente al juez federal **Norberto Angel Giletta** libro un segundo pedido de extradición a España reiterando la captura del **ex ministro de Bienestar social Carlos Alejandro Gustavo Villones,** quien fuerá retenido en Guadalajara, a raíz de una comunicación de INTERPOL.

Dibur había pedido hace mucho tiempo la detención en Europa de Villone al que acusó de peculado juntamente con el ex ministro de Bienestar Social **José López Rega,** en complicidad con el ex asesor ministerial **Miguel Vanni y el ex secretario técnico de la presidencia Julio C. González.**

Ese pedido de extradición motivó la detención de **Villone** en España, pero el ex funcionario pagó una fianza y obtuyo la libertad condicional ante las autoridades judiciales españolas quienes deben resolver sobre el pedido en cuanto a su resolución.

El juez Dibur está interinamente a cargo del juzgado federal del doctor Norberto Angel Giletta, y al revisar las causas en trámite advirtió que existe una segunda contra Villone **donde también es susceptible solicitar la extradición ya que tendría prisión preventiva por maniobras dolosas perpetradas cuando era secretario de Coordinación de Bienestar Social.**

La investigación habría determinado que Villone libró cheques oficiales para compras que nunca se justificaron

En esta causa hay otros implicados, pero **Villone** aparece como el principal responsable por lo que se reiteró la extradición

DEFINITIVO: ELECCIONES

QUEDA CLAUSURADO HOY EL DIALOGO POLITICO

Nueve partidos centristas de todo el país, en una sola entrevista, cerrarán hoy el diálogo político iniciado el 17 del corriente por el presidente **Bignone.**

Del ámbito metropolitano, concurrirán los dirigentes **C. Ure, Rodríguez Vivanco** y **Marcelo Gey**, pertenecientes al Partido Demócrata de la Capital Federal, mientras que por la Unión Conservadora de la Provincia de Buenos Aires lo harán **Zapata Morente** e **H. Muruzabal.**

En representación de los partidos Demócrata Liberal de San Luis y Demócrata de Entre Ríos, estarán presentes los dirigentes **H. Landaburu** y **H. Saffore**, respectivamente.

El Partido Laborista informó que rechazó la invitación del presidente Reynaldo Bignone para participar del diálogo político debido a que **"los pasos que su gobierno está dando traicionan los objetivos básicos del proceso de reorganización nacional".**

Entrega del Poder se Concretaría la Segunda Quincena de Enero

Durante un almuerzo de trabajo servido ayer en la residencia de Olivos, el presidente Bignone y los miembros de la Junta Militar acordaron fijar el 30 de octubre para los comicios destinados a consagrar a las nuevas autoridades constitucionales del país, como parte de un cronograma electoral que será anunciado el lunes por el jefe de Estado, a través de la cadena nacional de radio y televisión.

Según se supo en altas fuentes militares, en la misma ocasión la Junta pidió al presidente de la Nación "un cambio de actitud de los funcionarios del área económica, especialmente coherencia", de modo que a esos funcionarios "les quedan dos caminos: o cambian aceptando el pedido o renuncian".

Respecto del cronograma electoral, la Junta fijó la fecha del 30 de octubre para las próximas elecciones y acordó que la entrega del poder se realice en la segunda quincena de enero, probablemente el domingo 16, decisiones que fueron comicadas al presidente Bignone.

Así lo señaló una alta fuente castrense al término del almuerzo de trabajo que los tres comandantes en jefe mantuvieron con el general Bignone en la residencia de Olivos.

"Hemos dado a los partidos políticos —dijo la fuente— **todo lo que se nos ha venido pidiendo y hasta exigiendo, dentro de las posibilidades técnicas y materiales".**

"Ya tienen su cronograma —acotó— **y las fechas precisas, pero mientras tanto el gobierno militar tiene el poder y lo va a ejercer hasta los últimos días".**

Las fechas fueron establecidas en el cronograma electoral que el presidente de la Nación anunciará el lunes próximo al país, a través de un mensaje que será difundido a partir de las 21 por la red nacional de radio y televisión.

Otros temas abordados ayer por la Junta y el titular del Poder Ejecutivo estuvieron también referidos al diálogo político que concluirá hoy con los partidos centristas.

El máximo organismo del Estado, tras evaluar el saldo de las opiniones, divergencias, coincidencias y sugerencias formuladas por las dirigencias partidarias en esta última ronda del diálogo político con el Poder Ejecutivo, determinó como fecha cierta para la elec-

Siguen las Amenazas Contra Dirigente Radical

LA PLATA, 25 (NA).— El dirigente del alfonsinismo local, Juan Carlos Alberti, denunció hoy haber sido objeto de nuevas intimidaciones por parte de un desconocido que ingresó a su domicilio.

Explicó que en momentos en que participaba de un acto partidario organizado por la sección 22 del radicalismo, ingresó a su casa un hombre joven que, según los testimonios, vestía completamente de negro.

En la vivienda de Alberti se encontraba su esposa, Cristina Maquines, junto con una joven encargada de cuidar a la hija del matrimonio de un año y nueve meses.

La esposa del dirigente detalló que alrededor de las 22.30 regresó a su domicilio y en momentos en que se disponía a cenar junto a su empleada apareció en el ventanal un hombre de negro **"alto, atlético y más bien del tipo intelectual".**

"El individuo nos miraba fijamente y permaneció en esa actitud por espacio de diez minutos. Yo traté de no descontrolarme —indicó la mujer— **pero la muchacha entró en una crisis nerviosa y temblaba en forma constante"**, relató.

Sostuvo que **"el individuo se fue alejando lentamente y salió en dirección hacia la calle, aparentemente caminando porque no se escuchó el ruido de ningún auto".**

Alberti calificó de **"llamativa impunidad"** el accionar **"con que se mueve esta gente"** y sostuvo que **"obviamente lo que pretenden es alterar la tranquilidad de mi hogar con una persecución implacable".**

Informó también que anoche —minutos después de sucedidos los hechos— lo llamó a su domicilio un alto jefe militar (a quien no identificó) explicándole que **"quería ilustrarse sobre lo sucedido".**

La nueva amenaza se suma a la denunciada por Alberti el martes 22 cuando tres individuos fuertemente armados ingresaron en el domicilio de su hijo y procedieron a cortarle el pelo a sus nietos de cuatro meses y dos años de edad.

Alberti sostuvo recientemente que las amenazas se venían produciendo desde octubre del año pasado, oportunidad en la que pronunció un crítico discurso sobre el gobierno militar.

El dirigente indicó que anoche antes de ir al acto —aproximadamente a las 21— **"escuché pasos en la entrada y rápidamente salí y recorrí el frente de la vivienda sin encontrar a nadie".**

"Pensé que todo era fruto de la intranquilidad que tenemos en estos momentos —continuó— **y luego me dispuse a salir a un acto partidario del que regresé a las 22.45".**

Alberti confirmó que el ministro de gobierno de la provincia, Francisco de Duranona y Vedia, lo invitó a una reunión a celebrarse el lunes a las 17

Duranola y Vedia manifestó que el motivo de la invitación era obtener nuevos elementos que faciliten las investigaciones que se realizan

Por otra parte el político puntualizó que había radicado la denuncia y que **"no pedí protección policial porque pienso que como están planteadas las cosas no me serviría de mucho".**

NUEVO AFILIADO A LA UCR: LANUSSE

El ex presidente Alejandro Agustín Lanusse se afiliará a la Unión Cívica Radical (UCR).

Los informantes, ante una consulta, señalaron que por el momento el ex mandatario no ha manifestado inclinación por ninguna de las líneas internas

En otros medios se recogió la versión de que Lanusse se habría mostrado coincidente con la línea impuesta por Raúl Alfonsín a su Movimiento de Renovación y Cambio.

INTIMIDADES DE LA CASA ROSADA

¿Será cierto? Pocas horas después de conocerse la renuncia del titular de la Secretaría de Información Pública, **Pastor Oscar Magdalena**, comenzaron a tejerse toda clase de comentarios. Unos señalaban que su alejamiento se debía a que el funcionario envió instrucciones a la **Comisión Coordinadora** de Radios y Televisión para que políticos agrupados en el **Partido de Integración Democrática,** fueran autorizados a participar en programas periodísticos. Otras versiones afirmaban que **Ricardo Hilleman** (ex funcionario del entonces Ministerio de Bienestar Social), que lidera el citado movimiento político, es actualmente socio del señor Magdalena, en actividades comerciales. Obvio es pensar entonces que tendría apoyo desde la SIP para lograr su objetivo. Conversando ayer con un funcionario del Ministerio del Interior nos enteramos de que los representantes de esa agrupación política habían concurrido por dos veces consecutivas a la Casa de Gobierno con el propósito de entrevistar al titular de la cartera, general **Llamil Reston,** a fin de informarlo de la decisión de crear un partido. El ministro solicitó informes a sus colaboradores sobre las personas que intentaban la formación de esa agrupación política. Los antecedentes que fueron puestos sobre el escritorio de Reston decían: **"No son conocidos ni tienen actuación política alguna".** Se resolvió entonces no conceder la audiencia solicitada, pero los peticionantes buscaron otros caminos para llegar a las autoridades del gobierno. Fue así como se hicieron presentes en el Comando en Jefe del Ejército, desde donde emanó una sugerencia para que la agrupación tuviera acceso a los programas televisivos. Fue así entonces, como desde la Secretaría de Información Pública se dio **"luz verde"** a los dirigentes democráticos que finalmente hicieron su presentación ante las cámaras de los canales **7, 9 y 13,** en programas periodísticos. Producido el escándalo, nadie aparece como responsable, pero a partir de allí se conoce el alejamiento de Magdalena, quien ahora se propone retornar a sus anteriores actividades.

* * *

"Está en manos del Presidente", fue la lacónica respuesta de un funcionario allegado a la SIP cuando le preguntamos acerca de la situación en que están las licitaciones de las emisoras oficiales que deben pasar a manos privadas, así como la decisión sobre el artículo 45 de la Ley de Radiodifusión. No formuló ningún otro comentario, aun cuando otras fuentes consideraron que **"por el momento, está todo parado".** Qué largo se hace esto.

PLENARIO DEL BALBINISMO DE BUENOS AIRES: VA EL VIERNES

El balbinismo de la provincia de Buenos Aires ratificó ayer la convocatoria al plenario que se realizará el viernes próximo en esta Capital, con el propósito de **"definir posiciones"** en torno al problema de las candidaturas para gobernador y otros asuntos de interés político, informaron fuentes partidarias.

Línea Nacional, de ese estratégico distrito, que responde a la orientación del dirigente César García Puente, tiene el objetivo, según sus voceros, de llevar adelante esas deliberaciones **"ante la negativa del Bloque Balbinista Auténtico de convocar al plenario".**

El Bloque Balbinista Auténtico, formado a principios de año, fue creado por el ex titular de la corriente ortodoxa del radicalismo, **Juan Carlos Pugliese,** tras su renuncia a **Línea Nacional,** actitud en la que originalmente fue acompañado por el ex diputado nacional Antonio Troccoli.

El ex legislador y **García Puente,** ex candidato a gobernador bonaerense por la UCR, son las dos figuras partidarias más insistentemente mencionadas como posibles aspirantes a la postulación para el Ejecutivo provincial en las elecciones generales de este año.

Según allegados a García Puente, se decidió ratificar la convocatoria al encuentro del 4 de marzo entrante, **"ante la negativa del dirigente Vicente Mastrolorenzo de citar al plenario y dejar definitivamente definidas las posiciones",** con miras a los comicios internos de la Unión Cívica Radical.

Triaca: Desestabilizaron el Acto

El dirigente gremial Jorge Triaca denunció ayer la existencia de maniobras para impedir la normal realización del acto en que anoche fue proclamado precandidato a presidente de la Nación el doctor **Angel Federico Robledo.**

"En la zona de La Matanza, por ejemplo —señaló Triaca en declaraciones radiales— **los micros no iban a los lugares en que debían presentarse, y aparecían otros diciendo que estábamos amenazados y que era mejor no ir al acto, porque iba a haber lío".**

Triaca calificó lo sucedido como **"una maniobra orquestada para impedir la concreción de una fiesta que, verdaderamente, resultó como tal, porque en último análisis no hubo ninguna persona detenida.**

Triaca se negó a ubicar dentro del justicialismo a los autores de las amenazas y perturbaciones que denunció, como asimismo a quiénes hicieron circular la versión de una presunta reunión en el mismo lugar y hora. **"Esto no es propio de los peronistas"**, dijo.

Labaké Pide Castigo a Responsables de Represión

El ex diputado nacional peronista **Juan Labake** pidió el juzgamiento de los integrantes de la Junta Militar que gobernó al país desde el 24 de marzo de 1976, a cuyos integrantes sindicó como **"responsables de los excesos incalificables que se cometieron"**

En un comunicado, el ex legislador afirmó que **"la Patria exige el castigo de los verdaderos responsables de una represión en la que hubo miles de víctimas inocentes".**

Aboga luego porque la **"sociedad pida cuentas a los comandantes en jefe que actuaron en ese período para que el hilo no se vaya a cortar por lo más delgado".**

"Es inconcebible —añade Labake— **sabemos que la guerrilla existió, que fue un intento de las fuerzas apatridas por dominar nuestra Nación y que mató a muchos compañeros nuestros: Rucci, Vandor, Alonso, Gatica, entre otros".**

"Pero no todos los desaparecidos —acotó— **eran guerrilleros".**

Sin citar nombres, menciona más adelante el ejemplo de **"un abogado que fue cruelmente tratado y luego desaparecido, sin culpa alguna"**, en tanto que **"su esposa salvo la vida por milagro, debió soportar una semana de vejámenes y torturas para, finalmente, emigrar al exterior"**, añade.

"La Justicia —reclama seguidamente— **y los más elementales sentimientos humanos y cristianos exigen una respuesta.**

En clara alusión al general Ramón Camps, indica luego que **"un general de la Nación ha dicho categóricamente que toda la represión se hizo por orden jerárquico".**

SERAN EL 30 DE OCTUBRE

"Funcionarios de Economía Cambian su Actitud o se van"

ción de los próximos comicios la del 30 del octubre próximo.

En cuanto a la fecha de entrega del poder a las autoridades que surjan de ese acto eleccionario, fue motivo de detenido análisis durante esta reunión, en procura del aunar las opiniones diferentes que habrían existido entre el Poder Ejecutivo y su ministro político y los miembros de la Junta Militar.

En su mensaje del lunes al país, el presidente de la Nación no solo anunciará el cronograma definitivo, sino que hará referencias al desenvolvimiento del proceso preelectoral y en especial a la campaña proselitista que precederá a los comicios.

De acuerdo con lo que se pudo determinar, Bignone destacará que, con ese anuncio, se da forma concreta y efectiva a la última etapa de normalización institucional del país.

Señalando que, asimismo, el gobierno da cumplimiento al objetivo fundamental y originalmente propuesto, como es de lograr la institucionalización de la República.

Pero, al mismo tiempo, el general Bignone destacaría que, con la puesta en vigor del cronograma electoral, los partidos políticos deberán acelerar la solución de sus problemas internos.

Los miembros de la Junta Militar, en su reunión informal de ayer analizaron también, en forma general, otros temas, aunque fuentes seguras afirmaron que el referente a la desafectación de personas incluidas en el acta de responsabilidad institucional, solo fue mencionado tangencialmente, ya que de los comandos en jefe.

● **EL TEMA ECONOMICO**

Según los voceros militares consultados por el periodismo al término del almuerzo de trabajo, los tres comandantes en jefe, que integran la Junta Militar, analizaron con el titular del Poder Ejecutivo Nacional la situación económica y social, y requirieron, como ya se ha indicado, "un cambio de actitud" de los funcionarios que se desempeñan en el área económica en la actualidad. "Nosotros somos conscientes de que la situación no da para más, y, aunque no lo parezca, sufrimos como cualquiera al tener que pagar las cuentas de luz, gas, los impuestos y la comida", añadieron al respecto para poner en relieve la gravedad de esa situación.

ALSOGARAY NO RECLAMO NADA: HAY POCO TIEMPO

El titular de la Unión de Centro Democrático, **Alvaro Alsogaray**, informó ayer que esa agrupación no presentó ningún reclamo concreto al presidente **Reynaldo Bignone**, porque **"el gobierno está atado de pies y manos por la actual presión de los partidos políticos".**

En el diálogo que mantuvo con los periodistas luego de entrevistarse con el primer mandatario, Alsogaray añadió que **"el cuarto gobierno del proceso es distinto a los anteriores, ya que vino para hacer una liquidación ordenada del proceso".**

"Pedirle al gobierno que haga otras cosas —añadió el ex ministro— **es totalmente ilusorio, porque no hay tiempo ni puede hacerlo".**

La administración que encabeza **Bignone**, prosiguió, **"está atada de pies y manos, por un lado por los partidos políticos".**

Como alternativa a esta situación, Alsogaray propuso **"hacer un gran debate nacional para ir avanzando algo en el trabajo"** de superar la actual crisis.

"El 26 de agosto del año pasado —reveló— **presenté un proyecto de concertación con los partidos políticos, para ir tomando medidas, que reitera el cinco de enero en la entrevista que mantuvo con el presidente".**

Aclaró que **"como no obtuve respuesta, lo único que queda es ir esclareciendo con un gran debate".**

Acompañaron a Alsogaray los dirigentes **Francisco Siracosano, Juan José Manny, Alberto Sersocimo y Alfredo Bone.**

El diálogo se extendió durante una hora, y fue el más breve de los realizados en el marco de esta etapa del diálogo político.

Consultado sobre los temas que había tratado con Bignone, el ex titular del Palacio de Hacienda sostuvo que **"lo único que traíamos era un análisis de la situación y algunas sugestiones relacionadas con el proceso electoral en marcha".**

"No vinimos —prosiguió— **a traerle ninguna recomendación ningún reclamo ni ninguna crítica".**

FUFEPO Desautoriza Postulaciones

SAN LUIS, 25 (DYN.— **El Movimiento Popular Provincial** de esta provincia aclaró hoy que la **Fuerza Federalista Popular** no tiene aún candidatos presidenciales, desautorizando a cualquier sector político que, en su nombre, haya lanzado posibles aspirantes a ese cargo.

En una declaración afirmada por los máximos dirigentes de la agrupación, **Guillermo Belgrano Rawson y Aníbal Oscar Pérez**, indicó también que FUFEPO **"no entrará en el tema candidaturas, hasta tanto los partidos que la integran y 'Línea Popular' hayan obtenido la personería judicial".**

"Entonces se efectuarán las debidas consultas, a fin de que la fórmula presidencial que se sustenta, sea el producto de las alianzas electorales en las que nos encontramos trabajando" agregó el documento.

"Estos apresurados —prosiguió— **que sin duda buscan notoriedad al amparo de una fuerza política seria y bien constituida, hacen un daño inútil, aumentando la confusión que tiene la ciudadanía y manoseando nombres y personas, con las que se podrá coincidir o no, pero que de todas maneras merecen ser respetadas".**

Finalmente, el texto desautorizó a **"partidos en formación y presuntos dirigentes, que se han dado a la tarea de anunciar candidaturas presidenciales invocando a FUFEPO".**

El movimiento popular provincial de San Luis integra la FUFEPO y la desautorización parece destinada a quienes propiciaron, en la Capital Federal, la figura del ex canciller Nicanor Costa Méndez como probable candidato del sector para los comicios generales de este año.

La nueva conducción nacional de la FUFEPO quedó constituida en su último plenario, celebrado a principios de mes en Santa Rosa (La Pampa), bajo la presidencia del ex gobernador pampeano, **Ismael Amit**, titular del movimiento federalista de su provincia.

Unidades Básicas: 500 Representantes Sesionan

Más de quinientas personas representantes de alrededor de un centenar de unidades básicas de la Capital Federal se reunieron en el Centro Cultural Congreso, bajo la presidencia del integrante de la Junta Reorganizadora metropolitana y ex titular de la Sala de Representantes, Mariano Martín.

Se dispuso auspiciar la concordia política y la unión de los argentinos como resultado de la prometida plena vigencia del estado de derecho y se afirmó que el Partido Justicialista sostiene con energía los postulados doctrinarios que legara el general Juan Domingo Perón, como aporte fundamental de la revolución en paz

Se reconoció como jefa del Movimiento Nacional y del partido a la señora María Estela Martínez de Perón y a las autoridades del Consejo Nacional y se decidió respaldar a las tres ramas del movimiento en la representatividad que les corresponda y en el caso específico de la gremial "es deseo del pueblo peronista la constitución de una sola CGT, al par de unas 62 Organizaciones como expresión política de la misma".

BITTEL: SON APRESURADAS TODAS LAS CANDIDATURAS

El vicepresidente primero del Partido Justicialista, Deolindo Felipe Bittel, reiteró que **"todas las candidaturas son prematuras"** en el peronismo.

Al referirse al lazamiento de la precandidatura presidencial de Angel Federico Robledo, dijo que respetaba **"todas las decisiones que tomen otros dirigentes"**, pero que **"previamente a las candidaturas hay que concretar la reorganización interna".**

Bittel señaló que esa reorganización **"permitirá que a través de elecciones surja la nueva conducción del Movimiento Nacional Justicialista.**

Bittel indicó también que **"los que formulan acusaciones de dedocracia son los que siempre fueron hijos del dedo".**

"Yo nunca fui hijo del dedo —agregó— **pero pregúntenle a Robledo si alguna vez fue elegido por los afiliados para el cargo de diputado y otros que ocupó en Santa Fe".**

Bittel afirmó que **"yo soy el único que puedo decir que nunca fui hijo del dedo, porque en el Chaco siempre me eligieron los afiliados y el pueblo".**

Señaló que **"la única vez que me digitaron lo hizo la señora de Perón, y es por eso que ahora estoy trabajando para que los afiliados puedan elegir a sus dirigentes".**

Por último, el vicepresidente del justicialismo aclaró, que no había dicho que **"la señora de Perón iba a romer el silencio el 24 de febrero, porque ni siquiere aseguré que lo hará el 24 de marzo".**

"Lo que dije —concluyó—, **es que después del 24 de marzo, cuando se cumplan 7 años del golpe, ella va a estar en condiciones de hablar, porque no tendrá que sujetarse a la libertad condicional".**

Massera: No Cesar Hostilidades con los Piratas

El líder del **Partido para la Democracia Social (PDS)**, almirante (R) **Emilio Eduardo Massera**, planteó esta noche ante el presidente **Reynaldo Bignone** su posición en contra del cese de las hostilidades con Gran Bretaña, a la vez que reclamó el **"pleno establecimiento de los derechos políticos y civiles" de la ex mandataria María Estela Martínez de Perón.**

En la reunión que esta noche mantuvo el PDS con Bignone, Massera dijo que había planteado que **"debido al apoyo que Estados Unidos brindó a Gran Bretaña en la guerra por las Malvinas, también debía considerárselo país enemigo".**

Massera declinó entrar en detalles sobre los juicios vertidos por Bignone durante el encuentro y prefirió explicar los objetivos políticos de su movimiento pronunciándose en favor de un acuerdo de "todos los sectores entroncados en una línea nacional en torno a un programa común para recién después buscar el hombre que lo lleve adelante".

La reunión que esta noche mantuvieron los dirigentes masseristas con el Jefe de Estado fue la más breve de las realizadas en el curso de la presente ronda del diálogo político.

EL EX JUEZ LOZADA RECHAZO IMPUTACIONES DE JOE POR ESCANDALO EN TRIBUNALES

Martínez de Hoz se Siente "Perseguido"

El ex juez **José María Lozada** rechazó ayer imputaciones del ex ministro de Economía **José Martínez de Hoz** quien le atribuyó la responsabilidad de haber contribuido a promover un **"escándalo"** en torno a su presencia en un juzgado comercial cuando concurrió el miércoles último a declarar como testigo.

Martínez de Hoz fue abucheado por el público cuando ingresó al Tribunal para declarar como testigo en un incidente del concurso preventivo de la **empresa Mazza**, en el que Lozada actúa como apoderado de la firma.

El ex ministro de Economía atribuyó a Lozada haber provocado el escándalo y **"utilizar la Justicia para fines personales o políticos"**.

Ahora Lozada niega haber comunicado la noticia del comparendo del ex funcionario al juzgado.

"Esa información se publicó en los matutinos el 22 de febrero, día en que llegué, desde el exterior en el vuelo 219 de Aerolíneas Argentinas mal pude ser yo quien lo difundiera" dijo el ex juez Lozada.

Explicó Lozada que había interrogado a Martínez de Hoz para probar **"que los empresarios argentinos se han debatido estos años en un medio de usura generalizada e impune tolerada y aún propiciada desde el poder público".**

Dijo reconocer **"la incomodidad"** del ex ministro **"al tener que reconocer haber omitido una acción preventiva de la usura al tiempo de desatar el desenfreno financiero mediante la libertad ilimitada de tasas de interés".**

"Entiendo también su preocupación ante la eventual responsabilidad por esas omisiones en relación al incumplimiento de los deberes de funcionario", agregó Lozada.

Puntualizó que **"si aquella incomodidad y esta preocupación justifica que me atribuya conductas e intenciones que pude haber tenido por hallarme fuera del país en el momento correspondiente".**

Lozada subrayó que **"quien necesita y reclama hoy el ocultamiento para poder acudir a los Tribunales no está en condiciones de hacer esa sugerencia respecto de quienes, luego de una actuación judicial y profesional notoria no han dejado de caminar las calles de la ciudad y los pasillos del Palacio de Justicia con serena tranquilidad aún en momentos de persecución personal y de onda inseguridad**

Lamentó también que las **"insinuaciones"** contenidas en el comunicado de Martínez de Hoz se hayan **"hecho en términos oblicuos y conjeturales utilizando el conocido recurso y fácil coartada de la forma verbal no asertiva (pudiera)".**

Dijo que no atribuí esa conducta a **"la mala fe"** del ex ministro **"sino a la ofuscasión y a las tensiones que probablemente asedian al doctor Martínez de Hoz en esta etapa en que se aproxima la hora de los esclarecimientos y de las responsabilidades".**

Tasas: Aumentan Desde el Martes

El Banco Central decidió anoche elevar considerablemente las tasas reguladas de interés para los depósitos a "miniplazos", llevando los rendimientos para 7, 14 y 23 días del 4,5; 5,5 y 6,5 por ciento al 8; 8,5 y 9 por ciento, respectivamente, medida que tendrá vigencia a partir del martes próximo.

Asimismo, la institución rectora dispuso una nueva reducción —del 94 al 92 por ciento— en el efectivo mínimo que las entidades financieras deben mantener sobre los depósitos efectuados a tasa regulada, lo que significa una liberación de fondos al mercado del orden de los 6 billones de pesos.

Se dispuso también elevar del 4,5 al 8 por ciento el interés por los depósitos en caja de ahorro común, en tanto que se mantendrá en el 10 por ciento la tasa para los depósitos en caja de ahorro especial y a plazo fijo a 30 ó más días.

BID: MAYOR PARTIDA PARA LATINOAMERICA

WASHINGTON, 25 (DYN).— La asamblea de gobernadores del Banco Interamericano de Desarrollo (BID) aprobó hoy un aumento de 15.700 millones de dólares en los recursos del organismo a fin de ayudar a las naciones latinoamericanas a satisfacer sus necesidades de fondos durante el período 1983-86.

El incremento permitirá al BID otorgar a los países latinoamericanos, para fines de desarrollo, un volumen de préstamos que, según se estima, alcanzará a 13.000 millones de dólares en monedas libremente convertibles y otros 1.100 millones en monedas no convertibles.

La recomendación del organismo fue aprobada durante una reunión especial de la asamblea de gobernadores.

El incremento de recursos recomendado consiste en 15.000 millones de dólares para el capital autorizado del banco y otros 703 millones para el Fondo para operaciones especiales.

Hasta 3.000 millones de dólares de los recursos de capital en monedas convertibles serán asignados para préstamos a la Argentina, el Brasil, México y Venezuela, mientras que, del resto, 9.000 millones se destinarán a otros países latinoamericanos en desarrollo y 1.000 millones serán distribuidos entre todos los países miembros del BID.

Asimismo, la asamblea de gobernadores recomendó el establecimiento de una facilidad de financiamiento intermedio para subsidiar el interés correspondiente a préstamos por hasta 800 millones de dólares.

Los recursos adicionales permitirán al banco aumentar su volumen de préstamos a los países latinoamericanos durante 1983-86 a un ritmo promedio de crecimiento aproximado al 14 por ciento anual.

Deuda Externa: Cifra "Oficial"

La deuda externa del país registrada en el Banco Central **al 31 de diciembre de 1982**, era de **38.736 millones de dólares**, informó ayer oficialmente esa institución.

Se indica que al 30 de junio de 1982 era de 36.598 millones de dólares, con un aumento en el semestre de 2.138 millones de esa moneda, estimándose que durante el año actual se incrementará en 1.040 millones más, con lo que totalizará al 31 diciembre próximo 39.776 millones de dólares.

De esta última cifra, y de acuerdo con la refinanciación de la deuda, durante el corriente año no se efectuarán amortizaciones, venciendo el 24 por ciento del total (9.523 millones de dólares) en 1984; un diez por ciento (3.884 millones) en 1985; un 19 por ciento (7.665 millones) en 1986 y el 47 por ciento restante (18.714 millones a partir de 1987.

NOGUERA ES VIRTUAL SUSTITUTO DE FRAGUIO

El doctor **Alfredo Ricardo Noguera**, actual asesor del ministro de Economía, Jorge Wehbe, **habría sido ya virtualmente designado para reemplazar al actual secretario de Comercio, Alberto Fraguío, cuyo alejamiento es inminente**, según trascendió de fuentes altamente responsables del Palacio de Hacienda.

La situación de Fraguío, que ya mantenía disidencias con el ministro Wehbe, se deterioró muy rápidamente a partir de su manifestación de impotencia respecto al problema inflacionario formulada ante directivos de la Unión Industrial Argentina, a quienes además, manifestó compartir los términos del último documento empresario, de fuerte tono crítico.

Debido a la forma en que evoluciona esta crisis interna en el seno del Ministerio de Economía, las fuentes consultadas estiman que "difícilmente permanezca en su cargo más allá de la semana próxima, una vez que haya partido del país la misión soviética encabezada por el viceministro de Comercio Exterior, Borjs Gordieey.

Ante esa circunstancia el ministro Wehbe ya habría ofrecido el cargo a su asesor Alberto Ricardo Noguera, quien, a su vez, según indicó, lo habría aceptado.

Paralelamente, se recreó en el ámbito del Palacio de Hacienda la Subsecretaría Técnica y de Coordinación Administrativa, dependiente de la Secretaría de Hacienda.

La medida fue dispuesta por decreto 313/83 del Poder Ejecutivo Nacional, que pone bajo la órbita de esta Subsecretaría a la Dirección Nacional de Coordinación y Legislación Económica: a las Direcciones Generales de Asuntos Jurídicos y de Administracción; al Departamento de Relaciones y Ceremonial, y al Instituto de Obra Social respectivo.

Maestros Santiagueños: "O van, o no Cobran"

SANTIAGO DEL ESTERO, 25 (DYN).— **Carlos Jensen Viano**, gobernador de esta provincia, dijo que **"los maestros que no trabajen no cobrarán su sueldo"** en referencia a la amenaza de huelga de los maestros santiagueños, a partir del 2 de marzo.

"Quienes no vayan a trabajar —dijo— **no cobrarán su salario porque se les descontarán los días no trabajados y además existen suplentes que esperan las vacantes para tener acceso a un puesto".**

La declaración fue formulada por Jensen Viano a dirigentes de la CGT local, al referirse a la actitud del magistrado satiagueño **que anunció la paralización de actividades el próximo 2 de marzo por 72 horas.**

Los docentes exigen la equiparación de sus salarios con los percibidos a nivel nacional.

El mandatario puntualizó que, luego de pedir a los dirigentes que insistan a los docentes a deponer su actitud, **"se está trabajando en la medida de nuestras posibilidades para encontrar solución a los problemas planteados por los maestros".**

"Están brindando pretexto para no ir a trabajar cuando los comedores escolares están pendientes de que el maestro vaya a sus aulas".

Agregó el mandatario que **"hay gente que ha sido trasladada para comenzar la tarea e hicimos todo para que presten sus servicios en las mejores condiciones, pero los dirigentes piden que se les otorgue la luna y el sol y eso no podemos hacerlo. Al menos por ahora".**

El magistrado reclama la equiparación de sus sueldos con los del orden nacional, además de jerarquización y otras mejoras, y no iniciará las actividades previstas para el próximo 2 de mayo, retrasándolas por 72 horas.

CASINOS: HABRA QUE SECARSE "DE GALA"

MAR DEL PLATA, 25 (De nuestro corresponsal).— La **Dirección General de Casinos** dispuso para quienes concurran a las salas de juego dependiente de ese organismo, **la obligatoriedad de hacerlo respetando normas de aseo y pulcritud en sus vestimentas.**

En un comunicado difundido por sus autoridades, la dirección señaló **que no se permitirá el acceso a los casinos de su jurisdicción a quienes pretendan hacerlo vestidos con prendas que lleven impresas en su exterior inscripciones comerciales, sobretodos, pilotos y otras vestimentas de abrigo, salvo las prendas de largo máximo de 3/4 sobre la rodilla.**

La prohibición alcanzará también a quienes pretendan acceder a las salas con pantalones remendados, con parches y/o desgastados por el uso, zapatillas, sandalias, ojotas o alpargatas.

Los concurrentes tampoco podrán ingresar vestidos con short, camisas desprendidas, salvo el primer botón del cuello, y/o remeras sin mangas, musculosas o prendas similares.

MID: Pide Investigaciones de las Obras de Punta Mogotes

MAR DEL PLATA, 25 (De nuestro corresponsal).— El **Movimiento de Integración y Desarrollo (MID)** local reclamó al gobernador bonaerense, **Jorge Aguado**, la investigación de todo lo actuado en torno de la urbanización y construcción de los balnearios de **Punta Mogotes**, en esta ciudad.

En una nota enviada al mandatario provincial, el MID recuerda que **"hace pocos días solicitamos del nuevo intendente municipal de General Pueyrredón, José María Zaballeta, la formación de una comisión"** para realizar las investigaciones requeridas.

En ese sentido explica que el requerimiento fue planteado dado que el municipio local **"debe hacerse cargo del 30 por ciento del déficit que pueda surgir del manejo de la sociedad de estado que se había formado para atender la administración y construcción de esas obras".**

Asimismo señala que el gobierno provincial deberá afrontar el 70 por ciento restante de ese déficit, lo que **"acrecentará aún más la crítica situación económica que soportan las finanzas bonaerenses".**

La presentación desarrollista agrega que **"la investigación debe extenderse a toda persona que en representación de la provincia pudiera haber cometido irregularidades"** y peticiona que se estudie en ese sentido la conducta del ex gobernador **Ibérico Saint Jean** y otros funcionarios de anteriores gestiones del gobierno provincial, entre ellos el propio **Aguado.**

ACUERDO POR DEUDA MUTUA CON BOLIVIA A DIEZ AÑOS

La Argentina concedió ayer una amplia refinanciación a diez años de plazo para las deudas contraídas por **Bolivia**, en tanto que se comprometió a regularizar y pagar antes de agosto sus propias acreencias por más de 230 millones de dólares.

● ACTA DE ENTENDIMIENTO

El acuerdo se logró ayer tras arduas negociaciones, firmándose un **"acta de entendimiento"** por parte del ministro de Economía, Jorge Wehbe y su colega de Defensa de Bolivia, **Antonio Ortiz Mercado.**

Básicamente se establece que todas aquellas deudas contraídas por Bolivia con Fabricaciones Militares y los bancos De la Nación Argentina y de la Provincia de Buenos Aires —de las que no se detalla el monto— serán refinanciadas a diez años de plazo, con tres de gracia, y un interés anual de sólo el ocho por ciento, manteniéndose las condiciones vigentes para el resto de las obligaciones.

● PAGO ESCALONADO

Por su parte, la Argentina se compromete a regularizar sus pagos pendientes, por provisión de gas natural mediante el pago escalonado, entre marzo y julio, de 234 millones de dólares, además de la retención de 28,22 millones para **"el pago de obligaciones (de Bolivia) vencidas".**

Dentro de las amplias facilidades otorgadas por la Argentina se incluyen además una ampliación de 50 millones de dólares de la línea de crédito para importación por parte de Bolivia de productos locales y el otorgamiento de una nueva línea, similar, por 20 millones de dólares a tres años de plazo con uno de gracia.

De esta manera, se abre camino a un acuerdo que resultaba imprescindible para la economía boliviana y, naturalmente, también para las indispensablemente fluídas relaciones que quiere mantener nuestro país con la nación hermana.

Especialmente en lo que se refiere al pago de lo adeudado por la provisión de gas natural, cuya efectivización había sido de constantes reclamaciones por parte de Bolivai en los últimos tiempos.

DENUNCIAN EL DESABASTECIMIENTO DE LUBRICANTES

La Federación Sindicatos Unidos Petroleros del Estado (SUPE) alertó sobre un posible desabastecimiento de lubricantes de uso industrial, porque las autoridades económicas niegan a YPF las divisas necesarias para importar algunos de los insumos con que se elaboran.

1) Aditivo PC 1344, para "impedir la formación de espuma en aceites para la lubricación de turbinas a vapor y compresores".

Su carencia "imposibilita el funcionamiento de distintas unidades de nuestras destilerías" y podría obligar a suspender la producción de aceites.

2) Aditivo Oloa 2918, para elaboración de aceite ferrodiesel. "Solo hay existencia para aproximadamente 45 días. Ferrocarriles Argentinos es el consumidor exclusivo de este aceite que produce YPF".

3) Aditivo Lubrizol 4632, para producir aceite hidromóvil para trasmisiones. Utilizado por Ferrocarriles Argentinos, su existencia se encuentra agotada".

4) Aditivo Lubrizol 5522, para la elaboración de aceites antiherrumbres. "Tampoco hay existencia" por lo que "se operará el desabastecimiento de toda la industria del acero".

El Jueves, por Solidaridad, Concretarán Medidas Mecánicos Bonaerenses y la CGT de Avellaneda

Volkswagen: Se Extiende el Pleito

Una reunión de delegados de Capital y Gran Buenos Aires de SMATA decidirá hoy sobre la duración del paro de actividades de unos 35 mil trabajadores mecánicos a realizarse el jueves, en solidaridad con el personal en conflicto de Volkswagen. En tanto, la regional de la CGT-Brasil de Avellaneda estudia posibles medidas de fuerza en apoyo de los 175 obreros de Volkswagen despedidos hace tres semanas. De este modo, si al paro de los mecánicos de Capital y Gran Buenos Aires, se suma el de esa regional cegetista, unos 150 mil trabajadores paralizarán sus tareas el próximo jueves.

Por otra parte, la firma ofreció ayer un subsidio de tres meses, además de la indemnización correspondiente, a todos aquellos trabajadores despedidos que depongan su reclamo de reincorporación al trabajo.

La oferta consiste en pagar, además de la indemnización por despido, seis millones de pesos mensuales, durante tres meses, a cada trabajador despedido.

Por su parte, el personal de la fábrica Volkswagen de Monte Chingolo, cumplió ayer 15 días consecutivos de huelga, en demanda de la reincorporación de 175 trabajadores despedidos por esa empresa, y anunció que el martes efectuará una manifestación.

El personal de Monte Chingolo fue informado oficialmente sobre la propuesta empresaria de pagar una bonificación especial por encima de la indemnización a los despedidos que desistan de reclamar su reincorporación.

Hasta ayer, sobre 66 despidos en la fábrica de San Justo, fueron reincorporados 36 trabajadores y sobre 109 cesantes en Monte Chingolo, seis cobraron la indemnización y aceptaron la bonificación mientras que doce operarios se inscribieron para retirarse voluntariamente, en reemplazo de igual número de los despedidos que deseen reincorporarse.

La marcha del próximo martes fue analizada ayer, en una asamblea en la fábrica, y se resolvió no invitar a que los partidos políticos participen de ella, sino solo a la CGT regional y al Sindicato Mecánicos (SMATA), por entender que de otro modo se desvirtuaría en parte el carácter gremial del conflicto.

En San Justo, el lunes continuarán las negociaciones entre el SMATA y la empresa, en procura de nuevas reincorporaciones.

Por otra parte, el titular de la delegación Avellaneda del SMATA, Francisco Malvaso, presentó un recurso de habeas corpus ante el juzgado de Banfield, por las amenazas de que fue objeto por desconocidos.

Idéntico trámite realizará Norberto Michelli, asesor de ese sindicato, que días atrás fue secuestrado por varias horas.

Mesa de los Ferroviarios

Quedó conformada la mesa ejecutiva de la comisión normalizadora de la Unión Ferroviaria, con la impugnación de la minoría ante la distribución de la mayoría de los cargos entre los integrantes de la Lista Verde, vinculada a Lorenzo Pepe, ex dirigente del gremio.

Los cargos fueron distribuidos de la siguiente manera: Francisco Saroglia (Belgrano) presidente; Sebastián Caro (Mitre) vicepresidente; Ricardo Zárate (Roca) prosecretario; Jorge Torres (San Martín) tesorero; Reynaldo González (Ferroportuarios Rosario) protesorero; Osvaldo Andelo (Sarmiento) secretario de actas; Ricardo Poch (Belgrano) prosecretario de actas; Rubén Vopolo (Instituto de Servicio Sociales) prensa y propaganda; Miguel Mantino (San Martín) prosecretario de prensa y propaganda.

● A TRABAJO

La integración de la comisión normalizadora será puesta a disposición del Ministerio de Trabajo quien resolverá posteriormente su aprobación.

FUE CREADA LA CONFEDERACION DE ESTATALES

Con la aprobación unánime del Estatuto de la Confederación de Gremios de Trabajadores Estatales (CGTE), quedó constituida esa agrupación nacional, en un plenario de delegados de todo el país que concluyó ayer en el hotel Bauen, de esta capital.

Durante el evento, fue designado secretario general de la CGTE el gremialista Gerónimo Izzeta, y como secretario adjunto, Juan Horvath (ATE).

La CGTE, que representa a 1.300.000 trabajadores estatales, está integrada por la Confederación Obreros y Empleados Municipales; Unión Obreros y Empleados Municipales; Asociación Trabajadores del Estado; Unión Personal Civil de la Nación; Federación Argentina del Trabajador de Universidades Nacionales; Unión Docentes Argentinos; Sindicato Obreros y Empleados de la Minoridad y la Educación; Federación Judicial Argentina; Asociación Técnicos y Empleados de Protección y Seguridad a la Aeronavegación y Asociación Gremial Personal Mercado Nacional de Hacienda.

REACTIVAN SWIFT: GRATIFICACIONES

El frigorífico Swift se comprometió anoche a mantener en condiciones de funcionamiento su planta de Berisso durante los próximos 90 días, período en el cual intentará reactivar el establecimiento.

Por su parte, el personal cobrará las indemnizaciones por despido y percibirá gratificaciones especiales durante cuatro meses.

Así quedó establecido mediante un acuerdo de partes pactado en la Dirección Nacional de Relaciones de Trabajo.

La gratificación consiste en una suma equivalente a 100 horas quincenales, que también se abonará a la exigua dotación que no será despedida por la firma norteamericana para garantizar su compromiso de no desmantelar el frigorífico.

Durante el mismo período los despedidos cobrarán una asignación equivalente al salario familiar y gozarán de asistencia debido a que Swift-Armour abonará los montos correspondientes a obras sociales, así como la cuota sindical.

También se comprometió a reincorporar o gestionar la reincorporación de los obreros despedidos en caso de reapertura total o parcial del establecimiento por los actuales propietarios o terceros adquirentes o locadores, "según riguroso orden de antiguedad y especialidad".

El importe de la garantía horaria quincenal ("gratificación extraordinaria") será calculado conforme a las tablas salariales que la empresa tenga vigentes en cada período, a las que se sumarán los incrementos correspondientes.

Dicha suma no sufrirá ningún descuento de acuerdo a lo establecido por la ley 18037, mientras que el monto equivalente a salario familiar (actualmente 160.000 pesos) será abonado únicamente a quienes tengan hijos menores de 15 años de edad y por cada uno de ellos.

Las partes se comprometieron a analizar exhaustivamente los casos de los operarios próximos a jubilarse y a gestionar la asistencia por seis meses a partir de la indemnización ante el Instituto de Servicios Sociales para el Personal de la Industria de la Carne y Afines (ISSPICA).

El plazo comprometido para el no desmantelamiento de la planta es de 45 días a partir de la fecha, durante los cuales se mantendrá una dotación suficiente para conservar el establecimiento en condiciones de funcionamiento, con excepción de las líneas de especialidades.

La empresa mantuvo su ofrecimiento de trasladar personal a la planta de Rosario, e indicó que colaborará en "todas las gestiones necesarias que conduzcan a determinar la viabilidad del aprovechamiento de la planta, total o parcial, ante las autoridades y posibles interesados en su explotación".

Se Tratará el Lunes el Problema Salarial del Gremio Telefónico

La Federación de Obreros Telefónicos de la República Argentina (FOETRA), anunció que el lunes a las 8 se reunirá el consejo nacional del gremio, para analizar la invitación formulada por el administrador de la Empresa Nacional de Telecomunicaciones (ENTel) a fin de tratar los reclamos del sector, pero a condición de que previamente se levante la medida de fuerza consistente en un cese de actividades de tres horas por turno a partir del 1° de marzo.

El encuentro con el administrador de ENTel está previsto para las 11 del lunes, por lo que en la reunión previa del secretariado general de FOETRA se resolverá si se acepta la exhortación o, por el contrario, se ratifica la concreción de la medida de acción directa.

● LISTA GRIS

La conducción de la agrupación peronista telefónica Lista gris, adherida a la CGT Azopardo, ratificó las medidas de fuerza dispuestas por el Consejo Federal de la Federación de Obreros Telefónicos de la República Argentina (FOETRA).

sLas medidas disponen la declaración del Estado de alerta hasta el 28 del corriente y paros de tres horas por turno en todo el país.

Francisco Sosa, Roberto Blanco, Jorge Nogueira y Roberto Grimaldi, integrantes de la comisión asesora del Sindicato de Buenos Aires de la FOETRA, recibieron el mandato de proponer un plan de medidas de fuerza de acción directa para la semana próxima.

● DOCENTES

SANTIAGO DEL ESTERO, 25 (De nuestro corresponsal).— Una asamblea convocada por la coordinadora de gremios docentes, dispuso un paro de 72 horas a partir del 2 de marzo próximo.

● "EQUIPARACION"

La medida ha sido adoptada en reclamo a la equiparación de sueldos con los docentes de la Nación y en apoyo a las gestiones del gobierno de la provincia, a fin de que se apruebe el presupuesto provincial para el corriente año, que contempla estas mejoras para la docencia.

● PARAN 72 HORAS

El comunicado que lleva la firma de los dirigentes Aristóbulo Barrionuevo y Roberto Díaz, señala que luego de la entrevista con el gobernador de la provincia doctor Carlos A.Jensen quien les manifestó que la equiparación está contemplada en el presupuesto para 1983, pero que no asegura su concreción pues depende de la aprobación del mismo, la coordinadora informó a los docentes y éstos adoptaron, por aclamación, un paro de 72 horas a partir del 2 de marzo.

Estaciones de Servicio: Amenazan con un Paro el 4; Manifestación

La posibilidad de un paro en las estaciones de servicio, garajes y playas de estacionamiento se acentuó inesperadamente anoche al fracasar las negociaciones en procura de una aumento salarial para los trabajabadores del sector.

Así lo informó el secretario general del Sindicato Obreros de Estaciones de Servicios, Garajes y Playas de Estacionamiento (SOUESGYPE), Alberto Fernández, tras una audiencia celebrada en el Ministerio de Trabajo, con representantes empresarios.

Fernández advirtió que de no aceptarse el reclamo de un salario inicial de 11 millones de pesos, "el viernes próximo comenzará un paro por tiempo indeterminado y en el que esta vez participarán no solo los trabajadores de Capital Federal y sus alrededores, sino también los del resto del país".

● MANIFESTACION PUBLICA

Medio centenar de trabajadores del Sindicato de Obreros de Estaciones de Servicio, garajes y playas de estacionamiento, reclamaron en una manifestación, el relevo de la dirigencia del gremio y el ejercicio de los derechos estatutarios del sindicato.

Los manifestantes, que se concentraron en Avenida de Mayo y Lima de esta Capital, informaron que la suspensión del paro de 72 horas programado por el sindicato no significa el reconocimiento a la "seudodirigencia enquistada en la conducción".

Al referirse a la participación de los afiliados en las medidas de acción directa, los obreros que pertenecen a la agrupación nacional justicialista 9 de Julio, señalaron que "lo único que pretendemos es el ejercicio de los derechos estatutarios en asamblea extraordinaria para que los trabajadores no seamos solo convidados de piedra".

Por último la agrupación se declaró en estado de alerta y movilización hasta que no se produzcan novedades en relación a lo exigido por el gremio.

● PERIODISTAS

El Movimiento Nacional de Prensa, la Agrupación Scalabrini Ortiz, la Lista Azul y Blanca y la Comisión Prorecuperación del Gremio de Prensa, arribaron a un acuerdo en la integración de la comisión transitoria para la normalización de la Asociación de Periodistas de Buenos Aires (APBA).

Esta comisión transitoria tendrá a su cargo llamar a la constitución legal de comisiones internas en todos los medios periodísticos, la inmediata convocatoria a una asamblea general de afiliados para resolver la fusión entre la APBA y el Sindicato de Prensa de la Capital Federal en una sola organización adherida a la Federación Argentina de Trabajadores de Prensa y la convocatoria a elecciones sin limitaciones.

Carcel Salteña: Aceptan Renuncia de su Director

SALTA, 25 (DYN).— El gobernador **José Edgardo Plaza** manifestó hoy que la situación creada por episodios de violencia registrados en la cárcel local motivan la preocupación del Poder Ejecutivo provincial e indicó que serán aceptadas las renuncias presentadas por el director y subdirector del penal, coroneles **Luis Eduardo Fossati** y **Rafael Zambrano**, respectivamente.

Plaza descartó que el organismo vaya a ser intervenido en razón de que todas las investigaciones de los sucesos se encuentran en jurisdicción judiciál, según precisó.

El gobernador dijo además que es propósito de su gestión encarar la situación del penal salteño con medidas de fondo.

Por su parte, el secretario de Gobierno **Alberto García Cainzo** aclaró que todas las actuaciones del caso están a cargo del juez de Instrucción **Rogelio Saravia Toledo.** **"Estamos aguardando las conclusiones de esa investigación y entonces informaremos, porque momentáneamente rige el secreto del sumario y nada puedo decirles hasta que tengamos el informe de los jueces"**, dijo el funcionario, para acotar que las autoridades no desean que el asunto sea susceptible de presiones políticas.

Con respecto a las medidas de fondo que se adoptarían García Cainzo señaló que se están estudiando para indicar que **"primero nos informaremos y después actuaremos, ya que de otra manera estaríamos haciendo todo mal"**.

En relación con el pedido del Colegio de Abogados de Salta a los ministerios del Interior y de Justicia de la Nación, para que se forme una comisión de juristas para investigar el régimen carcelario salteño trascendió en esa entidad que llegarán a esta capital, en los próximos días, funcionarios del Ministerio del Interior.

En fuentes oficiales se expresó el desconocimiento de que esta versión sea fidedigna.

ESTAN DETENIDOS OTROS CINCO SOSPECHOSOS DE HABER PARTICIPADO EN EL HECHO

Indagarán al Asesino del Homosexual

Confirmándose lo adelantado por CRONICA en nuestra última edición, donde indicábamos que el asesino del homosexual Andrés Elías Barinaga, argentino, de 58 años, estaba prácticamente sitiado por la policía, se produjo su detención y fue identificado como Juan Carlos Lapulade, argentino, de 21. La captura fue realizada por personal de la comisaría 5ª, a las órdenes de su titular, comisario Guillermo José Basso e integrantes de la División Homicidios, en un hotel próximo al lugar del crimen y donde tenía su residencia normal. Luego de algunas evasivas y contradiciones Lapudale, confesó el crimen y señaló como móvil una discusión por cuestiones de dinero, señalaron fuentes confiables. Otros 5 sospechosos —entre ellos un comerciante— se encuentran alojados en la seccional, donde se establecerá su grado de participación o no en el episodio. Cabe acotar que Lapulade —según los trascendidos— posee abundante prontuario policial, habiendo cumplido condenas por robo. El nombrado, que entre los amorales desarrollaba su "modus vivendi", será indagado en las próximas horas por el juez de Primera Instancia en lo Criminal de Instrucción, doctor Juan Carlos Sejean, según trascendió poco antes del cierre de Tribunales en la víspera.

No obstante el hermetismo policial, debido al secreto del sumario, fuentes de la repartición señalaron que la febril labor desplegada tanto por efectivos de la comisaría 5ª como por integrantes de la División Homicidios, tendía a la captura de un hombre de mediana edad, de modales educados, con quien Barinaga habría sido visto en más de una oportunidad y cuya fisonomía no parecía concordar con uno de los sospechosos detenidos en primer término **(y de cuyo apresamiento también diéramos cuenta)** y que ahora permanece en tal condición pero en calidad de imputado de la coautoría del hecho.

Las impresiones recogidas en el ámbito policial, por cierto bastante escuetas, no permitieron establecer con precisión los pasos dados en los últimos días. Un alto funcionario había dicho a CRONICA, poco antes, que **"estamos trabajando febrilmente sobre varias pistas y a todas les prestamos la consabida atención. Lo que sucede es que son varios los elementos con que contamos y en estos momentos estamos desechando algunos y aprovechando otros".**

Al parecer, el operativo policial se cumplió sin violencia, toda vez que Juan Carlos se entregó **"mansamente, sin ofrecer resistencia de ninguna naturaleza".**

Los indicios dan cuenta de que el asesino no tenía ocupación conocida y que su "trabajo específico" era concurrir a los lugares frecuentados por los homosexuales —algunas confiterías **"gays"** diseminadas por la ciudad— y entablar allí relación con **"amigos"**.

Barinaga, que poseía un buen pasar, conoció así a quien, a la postre, sería su victimario.

La muerte de Barinaga —que habría sido ahorcado, pues todavía no hay información oficial— fue realizada por dos personas. Una, como queda dicho, sería el llamado Juan Carlos, y la segunda se encontraría entre los cinco restantes detenidos, sospechándose del detenido de alrededor de 30 años, según lo informáramos oportunamente.

TIROTEO: ABATEN A UN HAMPON

LA PLATA, 25 (Télam).— Tres delincuentes que poco antes habían perpetrado un asalto irrumpiendo en una casa de familia ubicada en Tomás Márquez, cerca de la estación ferroviaria local, mantuvieron un violento tiroteo con efectivos policiales, el que culminó con la muerte de uno de los malhechores y la detención de los dos restantes, resultando herido un servidor del orden.

La información, emanada en fuentes policiales señala que los marginados por la ley, ingresaron a la finca en cuestión intimidando al grupo familiar con armas de fuego, obteniendo así un botín importante en dinero y otros efectos de valor.

Alertada la policía local, concurrió de inmediato al lugar y sorprendió a los delincuentes cuando se daban a la fuga. Instados a entregarse, abrieron fuego contra los representantes del orden, quienes replicaron en el acto.

Se generó así un tiroteo que causó alarma en la zona, ya que se intercambiaron más de cien disparos. La puja culminó con la muerte de uno de los agresores y la detención de los restantes uno de ellos herido, cuya identidad no fue posible obtener aún.

Uno de los policías resultó herido de consideración, y fue internado en el hospital local. En poder del occiso se recuperó el dinero y efectos robados en la finca asaltada.

● **PERSECUCION**

Dos individuos que se resistieron a ser interrogados por un policía, que los encontró sospechosos, fueron capturados tras un espectacular despliegue de fuerzas policiales en el barrio de Villa Devoto.

Pasadas las 15, un policía advirtió la presencia sospechosa de dos personas frente al número 4226 de la calle Gutemberg.

Cuando se dispuso a interrogarlos estos se introdujeron en un comercio de zapatería y de ahí tras una corta carrera por un zaguán, ganaron los techos

Dada la alarma toda la zona fue rodeada por patrulleros policiales. La encerrona dio sus resultados y 15 minutos después ambos perseguidos se entregaron.

"Pacha" Pérez: No han Pedido Sobreseimiento

MAR DEL PLATA, 25 (De nuestro corresponsal).— El lunes vence el término legal que la ley le acuerda al doctor Antonio Raúl Cuence, para presentar el escrito, donde solicitará el sobreseimiento de Fernando Saturnino Pérez, (El Pacha), con relación a las acusaciones que oportunamente le efectuara el Juzgado en lo Penal N° 2 a cargo del doctor Bernardo René Fissore por la secretaría N° 4, del doctor Daniel M. Laborde.

El doctor Daniel Laborde expresó a este corresponsal esta mañana que "ayer se había solicitado al Juzgado la suspensión de la vista a la fiscal, doctora Graciela Arrola de Galandrini, por única vez, en virtud de que el defensor El Pacha Pérez, "estima que hay suficientes elementos de prueba como para que su pedido prospere".

Sobre el tema se nos informó que "el hecho de haber pedido el doctor Cuence la suspensión de la vista, no significa que se levante la clausura del sumario, sino que es de forma y estilo que tal cosa (pedido de sobreseimiento) se realice sin que afecte el normal desenvolvimiento de la causa". Fuentes jurídicas consultadas, permitieron acceder a que la idea de una sustancial mejora en la posición de Pérez, no es compartida por los letrados.

Dólares Falsos

Personal de Defraudaciones y Estafas de la Policía Federal, según informó ayer oficialmente la repartición, detuvo a tres individuos que haciendo circular cheques-dólares falsificados, venían operando en la plaza capitalina, beneficiándose con sumas cuantiosas.

Los delincuentes atrapados son **Carlos A. Borgione**, argentino de 40 años, martillero; **Predeira Baumberger**, argentino de 36 años (pasador) y **Celestino Pazos**, de profesión imprentero, quien tenía a su cargo la impresión, dibujos de fondo, letras, números y logotipos de importantes bancos norteamericanos, que posibilitan una falsificación de los cheques-dólares considerada casi como perfecta.

La imprenta clandestina se encuentra en el barrio de Congreso y está dotada de los elementos más sotisficados para realizar estas falsificaciones.

Interviene en las actuaciones el juez nacional de primera instancia en lo Criminal y Correccional Federal, doctor **Martín Anzoátegui.**

PELIGROSO PRESIDIARIO HUYO DE HOSPITAL: IBAN A OPERARLO

POSADAS, Misiones, 25 (Télam).— Un presidiario que cumplía una condena de 25 años de cárcel logró fugar del hospital de esta ciudad mientras aguardaba ser sometido a una intervención quirúrgica.

Aunque inicialmente la policía nada informó sobre el particular, se trata de Obdulio Benites (A) "Luli", argentino, de 25 años de edad, quien en agosto de 1980 sometió a vejámenes y dio muerte a una colegiala de nueve años de edad.

Confirmando la noticia de la fuga, esta mañana el secretario general de la policía de Misiones, subcomisario **Rodríguez** expresó ante la consulta formulada por **"Télam"** que **"desgraciadamente aún no tenemos novedades sobre el paradero de Benítez, pero la búsqueda con todos los medios disponibles, continúa".**

El recluso cumplía pena de prisión en el establecimiento penal situado en la vecina localidad de Loreto, del servicio penitenciario provincial. A causa de una severa infección había sido trasladado al Hospital Central de la ciudad, donde esposado a una cama aguardaba ser intervenido quirúrgicamente.

En un momento que el guardia encargado de su custodia se ausentó del lugar por motivos que se desconocen, Benítez logró liberarse de las esposas y vestido solamente con la túnica blanca que se provee a los internados, escapó por una ventana.

Patrullas policiales se abocaron de inmediato al rastrillaje de barrios suburbanos y posibles vías por donde el reo pueda salir de la jurisdicción.

Empero, existe cierta confianza en que más tarde o más temprano Benítez caiga nuevamente en manos de la justicia. Es que la infección que lo afecta en los genitales le impide movilizarse con rapidez, y en caso que antes no sea atrapado, deberá buscar auxilio médico para atender su dolencia.

El fugado, un individuo de tez mate, mediana complexión física y ojillos vivaces, violó y causó la muerte de la niña **Patricia Liliana Ronnau** cuando ésta se dirigía a la escuela, en el mediodía del 26 de agosto de 1980.

¡Tres Muertos!

LA PLATA, 25 (Télam).— Tres personas muertas, dos de ellas menores de edad, y otras dos heridas fue el saldo que arrojó un choque ocurrido anoche en la Ruta Nacional 226, a la altura del kilómetro 335, en las proximidades del paraje El Soldado, informó hoy la policía.

El choque, que, según trascendió, ocurrió por la intensa lluvia que caía en esos momentos, se produjo frontalmente entre una camioneta Ford F-100 y una Coupé Chevy.

Esta última estaba a cargo de **Ricardo Alberto Socín**, de 40 años, acompañado por sus hijos **Diego Alberto**, de 17, y **Luis Ricardo**, de 16. Los dos primeros fallecieron, a raíz de las heridas recibidas en el accidente, cuando eran trasladados al hospital Subzonal de Balcarce, mientras que el restante se halla internado en grave estado en el Hospital Interzonal de la ciudad de Mar del Plata.

Por su parte, en la camioneta viajaban **Juan Carlos Ibar**, de 33 años, y su hijo **Pablo José**, de 5, quien falleció

—Ezeiza: Intentaba Introducir Cocaína—

La policía detuvo en el Aeropuerto de Ezeiza a un individuo de nacionalidad ecuatoriana que intentaba introducir al país 10 kilos de cocaína pura, valuados en 4 millones de dólares, informaron fuentes responsables.

El operativo se realizó anoche, cuando personal de Aduana descubrió la cocaína en el doble fondo de las valijas de un pasajero ecuatoriano de apellido **Navarrete**, que arribó a Ezeiza a las 23.30 en un vuelo de Aerolíneas Argentinas procedente de Bogotá.

Aunque el mutismo de la Aduana en cuanto al tema es absoluto, fuentes bien informadas revelaron que, al sospechar del pasajero, el personal de ese organismo revisó cuidadosamente su equipaje, descubriendo que las 2 valijas que llevaba tenían doble fondo. Allí se hallaron 20 bolsitas de 500 gramos cada una de cocaína pura, valuadas en 4 millones de dólares.

La Aduana dio inmediata intervención a la policía aeronáutica, que detuvo a Navarrete y actualmente realiza las investigaciones del caso.

Según se reveló el detenido tenía proyectado reembarcar la cocaína en un vuelo regular que partía en las próximas horas desde esta Capital hacia Nueva York.

Con su Detención, Esperan que la Investigación del Fraude con Títulos Llegue a Buen Término

DERECHO: APRESAN A IMPLICADO

En las últimas horas de ayer trascendió que **con la detención de una persona ha comenzado la etapa final de las investigaciones desarrolladas para aclarar los casos de fraude en el otorgamiento de títulos en la Facultad de Derecho y Ciencias Sociales de la Universidad Nacional de Buenos Aires**, en beneficio de alumnos que de tal modo **se convirtieron en abogados o procuradores sin haber satisfecho las normas vigentes** en las respectivas carreras para los estudios teóricos y prácticos.

En ese sentido se tuvo conocimiento de que el personal de la División Prevención del Delito de la Policía Federal, que desde hace días viene trabajando en el caso, **habría arrestado ya a uno de los implicados principales**, que como gesto tuvo, al parecer, responsabilidad y participación activa en las maniobras por las cuales muchos estudiantes de la citada casa de enseñanza terciaria pasaron a ejercer la profesión de letrados pese a no haber cumplido los estudios pertinentes.

En las fuentes consultadas no fue posible obtener datos sobre la identidad del detenido, pero se hizo saber que **los investigadores son optimistas en cuando a la posibilidad de que su arresto conduzca inmediatamente a los demás autores del fraude y los involucrados en éste**, por lo que se considera que **en pocos días más se concretarán nuevas detenciones**, de manera que la justicia podrá hacer los interrogatorios de rigor y tener en sus manos todos los elementos de prueba necesarios para aclarar estos hechos ilícitos en toda su dimensión y responder a la profunda inquietud pública suscitada en torno del escándalo.

Como se sabe, las graves irregularidades comentadas fueron descubiertas con motivo de **las sospechas provocadas en el director del Departamento de Enseñanza Práctica Profesional, doctor Carlos Alberto Decurgez**, por el hecho de que en el acto de colación de grados del 28 de diciembre último, recibiera el título de abogado un alumno que nunca había podido aprobar sus materias. A partir de ese momento, el funcionario y docente emprendió una rápida investigación como resultado de la cual comprobó que se habían fraguado actas de exámenes y adulterado firmas de profesores.

Todo ello fue llevado a conocimiento del decano de la Facultad de Derecho y Ciencias Sociales, doctor **Pedro Perissé**, el que ordenó se realizaran sumarios administrativos y se radicara la denuncia correspondiente en el Juzgado Federal del doctor **Martín Anzoátegui**, por la secretaría del doctor **Daniel Alberto Piotti**, que dispuso las primeras diligencias sumariales.

Si bien en el ámbito tribunalicio se guardó desde el primer momento silencio en torno del suceso, que ha causado lógica conmoción en la opinión pública en general y en los claustros universitarios y educacionales en especial, se supo inmediatamente después que el magistrado a cargo de la causa estudiaba la responsabilidad penal de los alumnos recibidos sin haber cumplido los trámites legales del caso y, también, del personal administrativo de la facultad implicado

Además, de fuentes judiciales trascendió que **en esas maniobras estarían comprometidos no solamente empleados administrativos de baja jerarquía sino también algunos funcionarios y que el número de personas involucradas sería tan importante como para que este lamentable episodio de nuestra vida universitaria suscitara una gran reacción de sorpresa en la opinión pública.**

INUNDADOS: PIDE LA CGT URGENTE AYUDA

"La Confederación General del Trabajo de la República Argentina, por intermedio de su secretario general, Saúl Ubaldini, hace un urgente llamado a todo el pueblo argentino, para que preste con urgencia ayuda a los 100.000 compatriotas, que en estos momentos están viviendo el drama de haber perdido su techo, su comida y todas las pertenencias por la más grande inundación que afecta al litoral en toda su historia, y acude en ayuda de los mismos con una primera contribución efectiva de leche para los miles y miles de niños que hoy pasan hambre en esa región de la Patria".

El llamamiento prosigue indicando que: "A tal fin, en los próximos días una delegación de dirigentes de esta central obrera, encabezados por su secretario general, Saúl Ubaldini, se trasladará al litoral para concretar esta contribución, fruto de la solidaridad y el esfuerzo del pueblo argentino.

Finalmente la CGT de la República Argentina hace un requerimiento al pueblo, "para que tome conciencia de que éste es un problema tan grave que no se soluciona sin el concurso de todos". Señala asimismo que todas las contribuciones se reciben en la calle Brasil 1482, en forma permanente,

Litoral: Grave Situación

PERSISTE LA INCESANTE CRECIDA DEL PARANA Y EL PARAGUAY

La gravedad de las inundaciones en el litoral, que ya afecta a más de 80.000 personas y se acentúa día a día por la crecida incesante del río Paraná y el Paraguay, parecía destinada ayer a llegar a un nuevo pico, después de los 32,92 metros que registró en la mañana de la víspera la altura del Paraná en Puerto Iguazú, Misiones.

Esa marca señaló un nuevo record para la actual creciente después de los 32,38 metros anotados el miércoles, aunque todavía resulta inferior a los registros de 1905, cuando el río llegó a 40,25 metros en Iguazú.

En poblaciones al sur de Iguazú las aguas avanzaron sobre las defensas, como ocurrió en Barranqueras, **Chaco.**

En la ciudad de **Santa Fe** y en otros puertos, la Prefectura verificó que se mantienen las tendencias crecientes, así como Defensa Civil indicó que todas las etapas de alerta fueron superadas.

Pese a esa situación, la Prefectura Naval proporcionó ayer informaciones consideradas **"de aliento"** para las provincias inundadas.

Señaló que datos provenientes de **Brasil** señalarían que el comportamiento de las nacientes del Paraná adelantan el comienzo de la etapa de bajante.

Indicó además la Prefectura que en aquella región las lluvias son esporádicas, y que la semana próxima **"la onda de bajante llegará a Itaipú"**, con lo cual se iniciará la disminución progresiva pero lenta del caudal del Paraná.

La Prefectura sostiene que a fines de abril el río llegaría a su cota normal en Itaipú, y que ésta se mantendrá así hasta fines de este año.

Otros expertos en hidrología coinciden en que la bajante será lenta.

En tanto, en distintas ciudades de las provincias de **Corrientes, Chaco y Santa Fe**, las autoridades continúan trabajando en el refuerzo de las defensas, en muchos casos durante día y noche.

En el **Chaco** la situación más crítica se observa en el Gran Resistencia, particularmente en el Puerto de Barranqueras, donde el agua alcanzó los 7,65 metros y superó las defensas del muelle, obligando a paralizar las operaciones de esa terminal fluvial.

Un centenar de estibadores que cumplían tareas en ese puerto debió cesar en sus actividades, y solicitarán al gobierno provincial el otorgamiento de un subsidio hasta que la emergencia sea superada.

La altura del río Paraná anotada en Barranqueras se igualó al pico de la creciente de 1966, la segunda más grave sufrida hasta entonces por el Chaco.

Fuentes de Defensa Civil y la gobernación preven, sin embargo, que el río seguirá creciendo hasta oscilar entre los 7,70 y los 7,80 metros.

En **Goya**, Corrientes otro de los puntos más perjudicados, el río se mantuvo estacionado en 6,20 metros durante todo el día, pese a lo cual ayer debieron ser evacuadas unas 20 familias que habitan las islas vecinas a la ciudad.

Goya está preparada, según sus autoridades, para resistir una creciente de hasta 6,700 metros.

La situación de **Formosa**, sigue siendo la más grave de todas si se tiene en cuenta sus 36.000 evacuados,

Esta es la Catedral de la ciudad correntina de Goya, la que sufrió las devastadoras consecuencias provocadas por las inundaciones. Al parecer la erosión de las aguas sobre los cimientos del edificio, provocó el derrumbe de una torre.

INDULTA LA CORTE SUPREMA POR FRUSTRADO SECUESTRO

La Corte Suprema de Justicia indultó a **Luis Alberto Germinal Borrel**, condenado a seis años de prisión, por el frustrado secuestro del cónsul soviético **Iuri Pivovarov**, ocurrido el 29 de marzo de 1970 frente a la embajada de ese país.

La Corte consideró que el ataque al diplomático encuadra dentro de los delitos políticos, por tratarse de atentados o ultrajes contra los representantes diplomáticos acreditados ante un Estado.

Al respeccto señaló que **"si bien la ofensa recae directamente sobre ellos, el ataque se dirige a la dignidad de los estados".**

Germinal Borrel, **Guillermo Johanson** que trabajaban para un servicio de seguridad, el oficial de la Policía Federal **Carlos Benigno Balbuena** y una cuarta persona que nunca se identificó, al atardecer del 29 de marzo de ese año interceptaron el vehículo del cónsul Pivovarov cuando se aprestaba a ingresar al garage de la embajada ubicada en Peña 2627.

Los cuatro individuos armados intentaron secuestrar al diplomático sin advertir que en las inmediaciones se encontraba de custodia el cabo de la Policía Federal **Vicente Maciel** que disparó sobre ellos creyendo que se trataba de terroristas.

Maciel hirió seriamente a Johanson y Balbuena, pero el grupo comando escapó del lugar aunque perseguido por un patrullero con el que se tiroteó posteriormente.

Balbuena y Johanson por estar heridos fueron internados en el Hospital Fernández y posteriormente cerca de medianoche trasladados al hospital policial Bartolomé Churruca, lo que confirmó las sospechas de que los miembros del grupo comando pertenecían a fuerzas de seguridad.

Al día siguiente el Ministerio del Interior dio precisiones sobre lo ocurrido y la identidad de los tres detenidos que fueron juzgados por el actual fiscal general **Luis C. Cabral**.

En esta causa se dictaron condenas para los acusados de hasta seis años, como ocurrió con Germinal Borrel, pero en 1973, el entonces presidente **Alejandro Agustín Lanusse** dictó un indulto tras una conmutación de pena.

En julio de 1973 la Corte consideró encuadrado dentro de las previsiones para beneficiarse con el indulto al oficial de la Policía Federal Balbuena y en consecuencia le dictó la extinción de la condena.

Ante esta situación Germinal Borrel planteó en la causa que también se lo indultara según la ley pero obtuvo un pronunciamiento dudoso porque se comprobó que se habían extraviado los últimos cuerpos del expediente y antes había que reconstruir

La Corte en su fallo señaló que se cumplió con la reconstrucción del expediente pero aclaró que **"no permite determinar con certeza si Germinal Borrel se encuentra comprendido en el beneficio del indulto de la misma manera que su compañero de causa Balbuena".**

Aclara que aún cuando la cuestión que se trae a conocimiento de esta Corte aparece compleja respecto de la reincidencia, la amnistía es amplia.

ESTA CARRERA TERMINA

Si Usted es Hincha, no Deje de Leer Esto

ARMENIO

DT: Angel Celoria. **PF:** Luis Piñeyro. **Desvinculados:** Quinteros, Casal, Sassi, Romero, Vasolo, Molina, Contreras, H. Vicente, R. Nicolás, Abdijian, Keoseian, Pagnota y Ortega. **Plantel:** Kadijevick, Bravi, Garderian, Leone, Gallardo, Oca, Lucero, Quiroga. **Incorporaciones:** Rocca (ex Español), Salvaggio (Quilmes), Parsechian (ex Atlanta), Fanesi (Banfield), Meneghetti (Estudiantes), R. Alonso (Quilmes), Zacharski (San Miguel) y Scotta (Boca). **Primer contrato:** Laponte, Barretape y Domínguez.

ALL BOYS

DT: Pedro Mansilla. **PF:** Carlos Alberto Ubeda. **Desvinculados:** Domínguez, Villar, Del Capellán, H. González, Galván, Díaz, Ortiz, Nieto, J. Pereyra, S. Novoa, Llorente Cermeño, Rodríguez, Barbieri y Gho. **Plantel:** Brunetti, Pérez Medone, Zárate González, J. González, Del Felice, Britez, Tabares, Mora, Mamberto y Roberto Zárate. **Incorporaciones:** Moravec (Racing), Seria (Argentinos), Cheves (Tigre), Rigolino (Racing de Castex), Alarcón (Estudiantes), Pasini (Español), Almada (Atlanta), Cachione (Morón), Ferraresi (Argentinos), Pereyra (España). **Primer contrato:** Tabares y Blasich.

MORON

DT: Roberto Resquin. **PF:** Jorge Raffetto. **Desvinculados:** Chazarreta, Astudillo, Cachione, Bianchini, Rojas, Mehemed, Poliserpi, Roa, Semenewicz (ayudante de campo), Laroca, Alvarez, Aricó y Peidró. **Plantel:** Mercado, Stagliano, Colombatti, Toloza, Ruiz, Marchiano, Marucci, Leiva, Junes y Herrera. **Incorporaciones:** Lenhart (Talleres), Filipetto (Talleres), Batellini, Huens, Espíndola y Cassacio (Colón), Centurión (Banfield), Giuliano, Solari Gil, Gambier, Pedraza (Concepción Chile), y José Rebeque (Boca).

LANUS

DT y PF: Pedro Dellacha. **Desvinculados:** Milano, Altamirano, Peremateu, Torres, Malaquín, De Freitas, Suárez, Analis y Straquadani. **Plantel:** Acuña, Attadia, Beltrán, Ramón Enrique, Fuentes, Garcilazo, Lodico, Molteni, Nigretti, Perazzi, Sánchez, Sicher, Romero y Cerdán. **Incorporaciones:** J. Díaz (Español), Márquez (Español) y Labonia (Tigre), Promanzio (América de Cali), Claudio Marasco y Luis Ovide (San Lorenzo) y Castellanos (Defensores). **Primer contrato:** Abel Fernández.

ATLANTA

DT: Oscar López y Oscar Cavallero. **Desvinculados:** Parsechian, Bianchi, López, Elizeche, Urquiza, Olmedo, Glaría, Ribolzi, Zywica, Almada, Sacconi y Porté. **Plantel:** Rodas, Raffaelli, Hrabina, Roldán, Piaggio, Latreite, Spala, Jones, Villagra, Díaz, Torres, Milano y Graciani. **Incorporaciones:** Yonadis (Los Andes), Milicay y Guerrero (Atlético Tucumán), Avelino Verón (León de México) y Domínguez (All Boys).

DALMINE

DT: Adolfo Vázquez. **PF:** Julio Bonesi. **Desvinculados:** San Martín, Castillo, González, Saucedo, Contte, Gallardo y Salvini. **Plantel:** Cisneros, Lergen, Schaer, Ferré, Díaz, Pulimeni, Correa, Hugo Sosa, Jorge Sosa, Sassone, Vega, Reinich, Martínez, Portillo, Mazzeo. **Incorporaciones:** Poliserpi (Morón), De Santis (Chacarita), H. González (All Boys), Rubiola (Jujuy), Ibarra (Def. de Zárate).

ESPAÑOL

DT: Roberto Iturrieta. **PF:** Carlos Fontana. **Desvinculados:** Márquez, Trezeguet, Roca, Bernárdez, Carrizo, Ferreras y Pasini. **Plantel:** Catalano, Merlo, Navarro, Savoy, L. Pérez, Jerez, Vallejos, Maletti, Rivero, L. Moreno, Quiroga, Rota y Arbelo. **Incorporaciones:** Genaro Omar García (ex Inmigrantes), Roberto López, Altamirano (Lanús), Walter Martín y Correa.

ESTUDIANTES

DT: Juan Manuel Guerra. **PF:** Oscar Dean. **Desvinculados:** Manis, Meneghetti, Mastromauro, Rodríguez, Alarcón y Fridman. **Plantel:** Georgetti, Aponte, Méndez, Romano, Gerez, Cortés, Baldovino, Vázquez, Fusani, Morandini, Filipetti y Paz. **Incorporaciones:** Baigorria (Independiente Rivadavia), Rodríguez (Arsenal), Corvo (Arsenal), Saa (Banfield), Malaquín (Lanús), Del Poppolo (Mariano Moreno), Monroig (Comunicaciones), Suárez (Lanús), Gómez (Comunicaciones) y Marinich (Cesarini). **Primer contrato:** Rolando y Delvino.

EL PORVENIR

DT: José Leonardi. **PF:** Miguel Micó. **Desvinculados:** Correa, Lalli y Espósito. **Plantel:** Scorza, Soto, W. López, C. López, Benedetti, Caicedo, Fernández, Abdala, Benitez, Pérez, Benet, Bodoy y Molnar. **Incorporaciones:** Bernárdez (Español), Esquivel (Temperley), Del Duca (Temperley), Leguizamón (Banfield), Felipe (Huracán), González (Sarmiento), Mas (Sarmiento).

ITALIANO

DT: Antonio D'Accorso. **PF:** Gustavo Habberger. **Desvinculados:** Daniele, Gómez, Juan Guillermo, Samassa, Giordano, Haffez, Rodríguez, Medina y Franceschini. **Plantel:** Lanari, D'Alegre, Herrera, Díaz, Albariño, Alvarez, Ríos, Seppaquercia, Valdivia, Castro, Cabrera. **Incorporaciones:** Trezeguet (Español), Torres (Almagro), Tapia (Almirante Brown) y Ottaviani (Temperley).

GIMNASIA

DT: Della Savia. **PF:** Carlos Cancela. **Desvinculados:** Sánchez, Romero, Cragno, Domínguez, Lo Gatto, Cassinerio, Pezzatti, Román y Scatolaro. **Plantel:** Gasparoni, Castagneto, Roma, Kuzemka, Carrio, Jorge Rodríguez, Marchi, Comas, Pantaleo, Tempesta, Toledo, Pedrazi, Etcheto y Ferrer. **Incorporaciones:** López (San Lorenzo), Acevedo, Lúquez, Iturrieta y Sánchez (Boca), Espósito (Temperley), Demagistris (San Lorenzo), Flores (Arsenal).

ARSENAL

DT: Juan Elena. **PF:** Juan Zerrillo. **Desvinculados:** Rodríguez, Raúl Baglioni, Flores, Corvo, Luque y Rivera. **Plantel:** Bernardis, Espinosa, Javier Novoa, Lupo, Ramírez, Fernández, Urtazun y Torres. **Incorporaciones:** Di Gregorio (volvió libre de Independiente), Ros (San Lorenzo), Manis (Estudiantes), Montesano, M. Gutiérrez (Argentino de Quilmes). **Primer contrato:** De Luise, Casella, Drago, Aquino, Rasende y Balbi.

CENTRAL CORDOBA

DT: Juan Etchecopar. **PF:** Hildemar Cimolini. **Plantel:** Quinto Pagés, Toñanes, Abarca, Alfredo Murillo, Ariel Murillo, García, Ovando, Adrián Killer, Macri, Ocampo, Richi, Gómez, Díaz, Carlovich, Galeano, Núñez, Raschetti, Acuña, Lebioso, Forgués, Guerrero y Strambi. **Incorporaciones:** Meo (Newell's) y F. Castro (Los Andes).

ALMIRANTE BROWN

DT: Eduardo Janín. **PF:** Roberto Lombardi. **Desvinculados:** Quiroga, Podeley, Piaggio, Rodríguez, Veloso, Roig, Parada y Sánchez. **Plantel:** Pistone, Sequeira, Amorone, Ortiz, Tobio, Crespo, Rivoira, Márquez, Candau, Del Bono, Greco, Giantomassi y Rojas. **Incorporaciones:** Pelayes (Vartas Caldás de Colombia), Capielo (Oriente Petrolero de Bolivia), Pezzatti (Gimnasia). **Primer contrato:** Sandoval y Grossi.

BANFIELD

DT: Ediberto Righi. **PF:** Rodolfo Daguerre. **Desvinculados:** Pumpido, Fanesi, Montecelo, Centurión, Avilés, Ubeda, Saa, Buttice y Leguizamón. **Plantel:** Daniel Baglioni, Guereño, Segovia, Céliz, Scabini, Ramírez, Sergio Díaz, Peñaloza, Molina, Baillie, Lopizzo, Godoy, Jara. **Incorporaciones:** Quiroga (ex Almirante Brown), Hugo Paulino Sánchez (San Lorenzo), Centurión (Unión), Pricodko (ex Estudiante de Río Cuarto).

LOS ANDES

DT: Jorge Marchetta. **PF:** Javier Ventos. **Desvinculados:** Yonadi, Sánchez, Vázquez, Del Curto, Verde, Ortiz, F. Castro, Lapuente, Rojas y Recavarren. **Plantel:** Damiano, Escobedo, Serrizuela, M. Castro, Cuellos, Flores, Meza y Navarro. **Incorporaciones:** Podeley (ex Almirante Brown), Cragno (Gimnasia), Acevedo (El Porvenir), Aramayo (Córdoba).

16 de los 22 Postulantes Inician la Lucha del

Con la disputa de ocho partidos se iniciará hoy el largo, duro y apasionante Campeonato de Fútbol de Primera división "B".

De la fecha inicial que dará comienzo a las **17.30** quedarán pendientes los partidos entre Sarmiento-Chacarita y Tigre-Quilmes. La medida fue adoptada pues se le concedió a los equipos que descendieron de categoría —Sarmiento y Quilmes— una prórroga para permitirles a sus respectivos planteles la licencia correspondiente debido a la demora que experimentó la finalización del torneo de primera división.

El encuentro entre Colón y Defensores de Belgrano (PRODE 5) se jugará mañana a las 17.30 en Santa Fe.

Salvo modificaciones de último momento, el campeonato se disputará en forma similar al de 1982, esto es, con 22 equipos divididos en dos zonas de once cada una y partidos todos contra todos, ida y vuelta, a lo largo de 42 jornadas.

Finalizadas las dos ruedas, el equipo que mayor cantidad de puntos haya logrado se consagrará campeón y ganará el derecho a jugar en primera división en 1984.

Para decidir el segundo equi primera, se jugará un octogo cuatro equipos que hayan a zona donde no surgió el camp siguieron en puntaje al que tanto el octavo elenco partici cuadros que se clasificaron una de las zonas y que mayo

En partidos de local y visita se irán eliminando hasta arri se disputará en partido y rev la igualdad, se jugará un ter de persistir el empate, habrá y tiros penales si hiciera falt

● **LA FECHA**

Lanús y **Gimnasia** protagoni bal Hay uno de los encuentro inaugural. También **Los Ande Brown-Banfiel** (Fernández),

ASI ES COMO PIERDEN TODOS...

Este tema es para aclarar cómo se van al descanso los equipos y los hinchas. ¿Que no entiende? Le explicamos...

Este año no descenderán los 2 últimos de la tabla general sino aquellos 2 conjuntos con **menor promedio en las temporadas '82 y '83, bajarán a la "C".** Así que los equipos que el año anterior anduvieron a los tumbos deberán indefectiblemente levantar puntería.

Lo del descenso de los hinchas obedece al aumento de las entradas. A partir de hoy la localidad cuesta **50.000 pesos.** Un gran aumento teniendo en cuenta que el año anterior el precio fue de 35.000 pesos.

Así que para ir bien informado hoy a la cancha recuerde. **Bajan 2 y por promedio. ¿La entrada? Cinco "palitos", que no servirán para mucho pero cuesta ganarlos.**

Enrique, Millonario de Cuerpo, Alma (y También de Bolsillo...)

MAR DEL PLATA, (De nuestro corresponsal).— **Héctor Enrique** está viviendo "el sueño del pibe". El mismo lo reconoce a cuantos se le acercan. **"Esto es una locura, si hasta cuando me miraba en el espejo con la camiseta de River no quería creer lo que veía"**, dice la nueva figura del club "Millonario".

Este morocho centrodelantero, hermano de Carlos Enrique, que juega en Independiente y recientemente actuó con el Juvenil en el Sudamericano de Bolivia, nació en Adrogué el 20 de abril de 1962. Se inició en las divisiones inferiores de Lanús y fue escalando hasta llegar a la quinta, desde donde pegó el gran salto: directamente a primera.

"Siempre jugué adelante. Tanto de 8, 9 ó 10 mi única meta es el arco contrario, si bien creo que tengo condicones para hacer mucho más que goles". Lo que dice Héctor Enrique, el jugador que le costó a River $ 9.000.000.000 más la cesión de un jugador. En principio iba a ser Pedro Vega, pero como éste no llegó a un acuerdo con Lanús lo reemplazaría el puntero derecho Medina.

★ **¿JUICIO A DELLACASA?:** El Colegio de Arbitros de la AFA, presidido por el coronel **Carlos Michel**, estudia los términos de recientes declaraciones periodísticas del ex árbitro **Humberto Dellacasa**, para determinar si le entablará querella por injurias.

Dellacasa dijo que el Colegio de Arbitros y el Tribunal de Disciplina de la AFA eran "indignos" por la actitud que le cupo a cada uno de esos cuerpos en el juzgamiento y derivaciones del partido Estudiantes de La Plata y Vélez Sarsfield.

UN S

El estadio n Plata será es de una nueva del fútbol ar Boca, en cote novena fecha será televisad nal 13. Si Rive torneo.

El equipo n con este encu torneo, donde tos, producto tudiantes e In plé frente a Sa

Boca, por su tros y logró ot bos sin tantos tudiantes.

Más allá de otro equipo e

"BICHOS" Y TAHUICHI ENTRARON GOLEANDO

Tahuichi de Bolivia y Argentinos Juniors se clasificaron anoche para las semifinales del primer torneo Latinoamericano de Fútbol Infantil, que se juega en Morón. Los bolivianos golearon por 9 a 0 a Flamengo de Alegrete, de Brasil, en tanto que los "bichitos" superaron a Nacional, de Montevideo, por 4 a 1. Mañana, a partir de las 17.30 jugarán Argentinos-Morón y posteriormente, Tahuichi-Cerro Porteño, de Paraguay. El conjunto local y los paraguayos se clasificaron el jueves por la noche, luego del partido en el que el "gallito" triunfó por 3 a 2. Pese a la derrota, los paraguayitos se clasificaron igual.

TAHUICHI: Aguirre; Pinto, Ayala, Romero y Urquiza; Campos, Taska y Rivera; Baldivieso, Sánchez y Atala.

FLAMENGO: Ronaldo; Antonio, Fernando, Elton y Luis Roberto; Guillermo, Hernán y Clebson; Luciano, Luis Carlos y Edú. **DT:** Fajundes.

Goles en el primer tiempo: 5m Rivera (T), 10m. Luis Roberto (F), en contra, y 15m Atala (T).

Goes en el segundo tiempo: 5m Rivera (T), 8m y 16m Cruz (T), 13m. Mendoza (T), 20 y 28m. Sánchez (T).

En el primer partido de anoche, **Argentinos Juniors** apabulló a **Nacional** por 4 a 1. Para los "bichitos" volvió a jugar (esta vez todo el partido) **Hugo Maradona**, el hermanito de Diego, que cumplió una buena actuación.

ARGENTINOS (4): Janín; Castiello, Cáceres, Bolla González y Marino; Segovia, Redondo y Maradona; Tesitore, Rudman y Abruzzuses. **DT:** Balcaza.

NACIONAL (1): Aguilera; Céspedes, Menini, Suárez y Zoca, Zaralegui, Romero y Silvera; Pérez, Fernández y Fonseca. **DT:** Neitzuff.

Goles en el primer tiempo: 10m Segovia (A), 25m Abruzzuses (A), 28m Silvera (N), de penal y 20m Marino (A).

Gol en el segundo tiempo: 25m Tesitore (A).

Cambios: Godoy por Saralegui (N) y Molina por Segovia (A).

Arbitro: Torti.

Con Es Mundo

La Federación Internacion Fútbol Asociado (FIFA), dio a cer ayer mediante boletín ofici cifras finales de gastos e in que demandó la organizació campeonato Mundial realiza año pasado en España. Las cu indican que el evento arrojó u nancia neta de 31.940.000 d Por lo tanto, la gestión de los r sables españoles puede consid altamente exitosa, especialme se comparan estos números que produjo el Mundial argent 1978, cuya organización oca una pérdida de 511 millones d res...

La información de FIFA c con claridad que los costos del en España ascendieron a 25.5 dólares y que el ingreso brutó 57.600.000, por lo que el super acerca a los 32 millones de d

A la luz de estas cifras, llama rosamente la atención lo oc cuatro años antes en nuestr cuyo mundial, de acuerdo con forme del EAM, **originó una ción de 521 millones de dólare duciendo ingresos por apenas llones,** según otra publicación de la FIFA.

EN DOMINGO

el Ascenso;lo Mejor,a Cargo de Lanús-Gimnasia

equipo que logre la clasificación a
ogonal, en el que participarán los
an acumulado más puntos en la
ampeón, los tres conjuntos que le
que obtuvo el ascenso directo en
ticipante surgirá de uno de los dos
on en la quinta posición en cada
ayor puntos haya conquistado.
sitante, los equipos participantes
arribarse a una final que también
revancha. En caso de mantenerse
tercer partido en cancha neutral,
rá de disputarse tiempo adicional
falta.

gonizarán, bajo el arbitraje de Aní-
ntros más importantes de la fecha
Andes-Morón (Biscay) y **Almirante**
ez), son cotejos atractivos dados los antecedentes de los cuatro equipos.

La jornada se completa con estos encuentros **Armenio-All Boys** en Atlanta, **(Borelli); Dalmine-Español (Coradina); Estudiantes-El Porvenir,** (Gelay); **Arsenal-Central Córdoba,** (Jacome) e **Italiano-Atlanta** (González), en Argentinos.

● **MUCHOS CANDIDATOS**

El torneo de la "B" estará en marcha entonces hoy. Un certamen atractivo que reúne a conjuntos con fuerzas muy parejas y que como ocurre todos los años, ofrece muchas sorpresas.

Dentro de la divisional ya no quedan equipos chicos y los batacazos están a la orden del día. En los últimos años elencos fuertes como Gimnasia, Atlanta y Chacarita se vieron relegados en sus aspiraciones, pese a que en los planes previos eran grandes candidatos.

El campeonato que comenzará hoy tendrá el mismo sistema que el del año anterior, que dio buenos resultados económicos, y aunque no sea muy deportivo que en una de esas el ubicado quinto ascienda, el sistema fue bien acogido.

SU PARTIDO ESTA AQUI

ARMENIO-ALL BOYS
(PRODE Nº1)

ARMENIO: Kadijevich; Bravi, Rocca, Fanesi, Alonso; Oca, Leone, Lucero; Scotta, Gallardo y Zacharski.
ALL BOYS: Moravec; Cheves, Pérez Medone, F. Zárate, J. González; Mamberto, Mora, R. Zárate; Almada, Cacchione y Pereyra.
Cancha: Atlanta.

DALMINE-ESPAÑOL
(PRODE Nº 2)

DALMINE: Poliserpi; H. González, Schaer, Vázquez, Pulimeni; Sassone, Rubiola, Martínez; Ibarra, Portillo y Mazzeo. DT: Vázquez.
ESPAÑOL: Catalano; García, Genaro, L. Pérez, Jerez; Vallejos, Maletti, Moreno; Rivero, Altamirano y Arbelo.
Cancha: Dalmine

ESTUDIANTES-PORVENIR
(PRODE Nº 3)

ESTUDIANTES: Giorgetti; Aponte, Baigorria, Marinich, Romano, Gerez, Cortés, Saa; Del Poppolo, Vázquez y Corvo. DT: Guerra.
EL PORVENIR: Soto; W. López, Abdala, Esquivel, Bernárdez; Caicedo, Fernández, Del Ducca; Leguizamón. A. González y Mas.
Cancha: Estudiantes.

ATE. BROWN-BANFIELD
(PRODE Nº 4)

ATE. BROWN: Pistone; Sequeira, Capiello, Amorone, Tobio; Crespo, Ortiz, Rojas; Márquez, Rivoira y Candau.
BANFIELD: Baglioni; Guereño, Segovia, Celliz, Scabini; Díaz, R. Baglioni, Centurión; Godoy, H. P. Sánchez y Pricodko.
Cancha: A. Brown.

LOS ANDES-MORON
(PRODE Nº 6)

LOS ANDES: Damiano; Martínez, Escobedo, Serrizuela, Podeley; Castro, Acevedo, Cragno; Saturno, Pérez y Cuello.
MORON: Mercado; Marucci, Huens, Stagliano, Leiva; Filipetto, Batellini, Espíndola o Colombatti; Toloza, Casaccio y Centurión.
Cancha: Los Andes.

LANUS-GIMNASIA
(PRODE Nº 7)

LANUS: Perassi; Acuña, Sánchez, Beltrán, Sicher; Labonia, Lodico, Attadia; Marasco, Díaz y Promanzio.
GIMNASIA: Gasparini; Roma, Acevedo, Demagistris e Iturrieta; Pedrazi, Kuzemka, Carrio; H. López, Flores y Sánchez.
Cancha: Lanús.

ARSENAL-C. CORDOBA
(PRODE Nº 8)

ARSENAL: Mañis; Espinosa, De Luise, Novoa, Lupo; Ros, Di Gregorio, Torres; Fernández, Urtazun y Ramírez. DT: Elena.
C. CORDOBA: Quinto Pages; Macri o Alfredo Murillo, Ariel Murillo, García, Ovando; Gómez, Díaz, Forgues; Acuña, Levioso y Guerrero.
Cancha: Arsenal.

ITALIANO-ATLANTA
(PRODE Nº 9)

ITALIANO: Lanari; D'Alegre, Trezeguet, Díaz, Albariño; Alvarez, Ríos, Gómez; Seppaquercia, Castro y Cabrera. DT: Accorso.
ATLANTA: Yonadis; Raffaelli, Millicay, Guerrero, Hrabina; Bianchini, Jhones, Díaz; Villagra, Torres y Milano.
Cancha: Argentinos Jrs.

DELLACHA ABANDONO SIN LARGAR

al
la
au-
ior

la
io.
vi-

En desacuerdo con la política de compras y ventas de Lanús, **Pedro Dellacha** renunció a la dirección técnica de ese equipo y será reemplazado en la apertura del torneo de primera "B" por Héctor D'Angelo.

Las ventas de Héctor Enrique a River y Ramón Crespín a San Lorenzo, inducieron a que Dellacha solicitará a los directivos la contratación de jugadores de jerarquía para sustituirlos. El no cumplimiento del pedido motivó que presentará su renuncia.

Poco después de conocerse su alejamiento de la entidad "granate", se supo que Dellacha había recibido una oferta para dirigir a Talleres de Córdoba. Al cierre de esta edición se ignoraba si ambas partes habían llegado a un acuerdo, si bien trascendió que solamente restaban detalles fáciles de solucionar.

N SUPER CON NADA DE COMUN: SI RIVER GANA, SERA CAMPEON

**lio mundialista de Mar del
escenario hoy, a las 22.15,
eva edición del superclásico
l argentino, entre River y
otejo correspondiente a la
cha de la "Copa de Oro" que
isado en directo por el Ca-
River gana, se adjudicará el**

po riverplatense finalizará
ncuentro su actuación en el
nde ha sumado cuatro pun-
cto de dos triunfos ante Es-
e Independiente y un tras-
a San Lorenzo de Almagro.
or su parte, jugó dos encuen-
ró otros tantos empates, am-
ntos ante San Lorenzo y Es-

á de lo realizado por uno y
po en el torneo, siempre un River-Boca representa un partido aparte, donde no se tienen en cuenta los antecedentes y el nivel que ostenta cada conjunto.

River ha iniciado una nueva etapa con José Varacka, en la que espera volver al rendimiento que se alcanzara en 1981, cuando se clasificó campeón nacional.

Con Varacka se renuevan las esperanzas de mejorar futbolísticamente, aunque para que ello ocurra tendrá que conseguir algunos refuerzos, fundamentalmente un zaguero central y un volante izquierdo.

Boca, en cambio, llega a este enfrentamiento con el arrastre de una extensa campaña, con futbolistas agotados física y mentalmente, ya que con el objeto de recaudar dólares se fue a jugar al exterior y no hubo descanso para el reducido plantel.

Un equipo con algunas "caras nuevas", como el marcador de punta Pablo Comelles, con el volante José Ubeda y con la sensacional contratación de Juan José López, quien podría jugar un tiempo ante la camiseta que lo lanzó al primer plano del fútbol argentino.

Dirigirá el árbitro **Abel Gnecco** y las probables formaciones serán las siguientes:

RIVER: Puentedura; Olarticoechea, Scivoletto, Giudice y Gordillo; Bulleri, Merlo y Tapia; Alzamendi, Trossero o Enrique y Commisso. **DT:** J. Varacka.

BOCA: Gatti o Genaro; Comelles, Ruggeri, Mouzo y Córdoba; Krasouski, Berta y Benítez; Tamer, Gareca y Sotelo. **DT:** C. Faraone.

Aragón y Tarantini Tienen Distintas Formas de Pensar

El tema **River-Tarantini** parece que va a dar que hablar. Por ahora, las partes no se ponen de acuerdo. Mientras Aragón Cabrera declaró que **"no hay ningún problema con el jugador, River Plate ofreció las cifras que le va a pagar y el contrato respectivo está a su disposición, para cuando quiera firmarlo"**. El "Conejo" por su parte replicó que **"la renegociación de mi contrato con el club está parada, debido a que existen diferencias económicas muy marcadas"**.

El presidente "Millonario" hizo sus declaraciones al arribar a Mar del Plata con el plantel que esta noche jugará con Boca. Entre otras cosas, manifestó que **"mientras continúan las conversaciones, Tarantini sigue teniendo contrato hasta el 31 de diciembre próximo"**. Luego agregó que River ofrece al defensor **"lo que corresponde"** y se negó a comentar a cuánto asciende lo que solicita el jugador para firmar un nuevo contrato. **"Se trata de cifras desmedidas, que no viene al caso difundirse. Es una cuestión entre el club y el futbolista"**, dijo, malhumorado. Finalmente afirmó: **"Lo cierto es que no hay ningún tipo de conflicto con Tarantini"**.

Esto se contrapone a lo que dice Tarantini, que recordó que durante 1982 jugó por el 20 por ciento de aumento estipulado por ley, y dio a entender que está dispuesto a hacer lo mismo en 1983. **"De volver a producirse esta situación quedaré libre a fin de año"**, recalcó.

Por su parte Patrick Noher reconoció que las negociaciones con Tarantini continúan con dificultades. **"Estamos muy lejos de un acuerdo"**, señaló el vicepresidente de River al ser consultado sobre el tema.

España, hay un o de Diferencia

cional de
lio a cono-
oficial, las
e ingresos
ación del
alizado el
as cuentas
jó una ga-
0 dólares.
los respon-
nsiderarse
almente, si
ros con lo
gentino en
ocasionó
es de dóla-

FA detalla
del torneo
25.660.000
uto fue de
perávit se
le dólares.
ama pode-
o ocurrido
estro país,
con un in-
una eroga-
ólares, pro-
enas 10 mi-
ción oficial

Tanto en España, como en la Argentina, el ingreso fue dividido en forma prácticamente pareja en tres partes: venta de entradas, publicidad y derechos televisivos.

Hace unos meses, el tema de los gastos ocasionados por el Mundial en la Argentina fue punto de partida de una profunda controversia entre el ex secretario de Hacienda, **Juan Alemann,** y quiénes tuvieron a su cargo los aspectos más importantes en la organización del campeonato. Alemann dijo en aquella oportunidad que se había **"dilapidado"** dinero sin que él pudiera **"hacer nada para frenar los gastos, pues el vicealmirante Carlos Lacoste me vino a ver con el estatuto del EAM '78 que le daba franquicias para realizar contrataciones directas, quedaba al margen de la Ley de Contabilidad y estaba aprobado por la Junta Militar"**.

Es oportuno recordar aquí que España no tuvo que construir ningún estadio y la Argentina sí, y que en Europa existe una infraestructura superior en el renglón "comunicaciones"; **pero esto de ningún modo atenúa el estupor que provoca comparar un superávit de 32 millones de dólares, con un déficit de 511 ...**

BOCA AL DIA, PERO NO EN LO QUE HACE AL DINERO...

MAR DEL PLATA, (De nuestro corresponsal).— **Jorge Carlos Alberto Domínguez** realizó hoy su primer entrenamiento con Boca. El ex jugador de Gimnasia, de 23 años, trabajó con el plantel xeneize en la villa deportiva del club Kimberley y como era de esperar tuvo que responder a la requisitoria de varios colegas, reunidos en la práctica auriazul.

"No es revancha ni nada por el estilo —dijo el Potro. **Jugar aquí es muy importante y no siempre se presenta esta oportunidad. Aquello pasó y hoy tengo que demostrar que sirvo y que la confianza que me dispensaron los dirigentes la tengo que devolver con goles. Por eso lo sucedido con anterioridad no sirve ni siquiera para comentarlo".**

Consultado sobre la forma en que iba a jugar, señaló: **"El planteo será cosa de Faraone, quien sabe bien como le puedo rendir. Me gusta estar cerca del gol, quiero "vivir" en el área rival y supongo que mi función será la misma que tuve en Gimnasia.**

¿Pero ojo que entre la "B" y la "A" hay diferencia?

"Es cierto, pero el fútbol es uno solo. Apenas empiece a hacer goles me adaptaré a la divisional. Es cuestión de agarrar confianza...

★ **BRINDISI.** Parece que la venta de Miguel a Nacional, sufrió por ahora un "impasse". En las últimas horas surgieron inconvenientes que dificultarían la operación. Demás está decir que los dirigentes de Boca ya se están tomando la cabeza pues necesitan el dinero imperiosamente. Quizás sigan las conversaciones pero por ahora, se enfrió todo.

★ **BERNUNCIO.** El Gati II todavía no está muy maduro y por el momento Faraone decidió esperarlo. Hoy ante River en "Mardel", si no juega Gatti lo hará Genaro. El tucumano todavía no convenció.

★ **"J.J.".** El ex River y Talleres seguirá esperando el momento para debutar. Faraone dijo que en una de esas juega ante River, pero no hay nada seguro. Cuando el "negro" esté bien físicamente defenderá la auriazul. Le falta solo un poquito...

★ **SANTAFESINOS.** Boca no tiene un peso pero igual sigue insistiendo ante Unión por los pases de Mendoza y Centurión. Es muy posible que la semana entrante, haya alguna definición al respecto. Faraone quiere a ambos jugadores, pero de fracasar lo de Brindisi podría "pincharse" todo o los "tatengues" quieren efectivo, constante y sonante. Otro problema que surgió es que en las últimas horas los adictos de Unión habrían solicitado a los dirigentes no desprenderse de los dos elementos.

"C" lo Recomendamos: Defensores-Almagro

Hoy a partir de las 17.30 se jugará la tercera fecha del torneo de la "C", con encuentros de singular atracción. **Argentino de Quilmes** (2)- **Talleres** (3), ambos equipos descendidos la temporada pasada protagonizaron el plato fuerte de la fecha, aunque en Zárate, el líder, **Defensores Unidos** (4), tendrá un rival muy difícil como **Almagro** (3).

Ambos partidos concitan la atención del mucho público seguidor de este torneo aunque hay otros cotejos que no se quedan atrás en cuanto a expectativa.

En el estadio Carlos V. de Jáuregui, **Flandria** (1) recibirá a **Comunicaciones** (3). Los "carteros" han armado un conjunto muy fuerte con serias aspiraciones al título. En la cancha de **Dock Sud, San Telmo** (1) deberá resarcirse de la caida del sábado anterior ante "Comu", pese a que su rival es **Berazategui (0)** quien debe sacar un puntito para salir de "zapatero".

En **Ituzaingó** (3) el local que viene agrandado cotejará ante el siempre aguerrido **Barracas Central** (2). Otro partido que puede resultar atractivo es el que apurarán en cancha de Muñiz **San Miguel** (3) y **Colegiales** (1).

En el barrio Sorrento de Rosario, **Argentino** (3) que quiere ascender, se las verá con un **Muñiz** (3) capaz de amargarle la tarde. El equipo del "hueso" Glaria viene de vencer a **Defensa y Justicia** (2), quien precisamente hoy será local **ante Dock Sud** (1).

Los del "docke" todavía no mostraron todo lo que pueden rendir, pero son siempre animadores. Los de Varela, vencieron en Tristán Suárez la primera fecha, pero sucumbieron luego ante Muñiz.

En el bajo, **Excursionistas** (2) jugará ante **Deportivo Merlo** (2).

Por último en Ensenada, Cambaceres (1), con Potente y compañía chocará con Tristán Suárez (1).

La voz de Bilardo; la ida "Pincha"

EL "DT" NACIONAL CONFIRMO QUE LO SECUNDARA ROGEL

El director técnico del Seleccionado Argentino de fútbol, Carlos Bilardo, confirmó que Roberto Rogel lo secundará como entrenador alterno, al partir ayer por la tarde junto al plantel de Estudiantes de La Plata rumbo a Colombia, desde donde viajará a Europa para contactarse con importantes entrenadores y futbolistas.

Bilardo anticipó que Rogel será nombrado en los próximos días por la AFA como entrenador alterno del Seleccionado y negó rotundamente haber firmado un precontrato con ese organismo cuando su nombre sonaba como seguro candidato al puesto que asumió.

El flamante entrenador dijo que después de asistir por contrato al partido que Estudiantes jugará mañana domingo ante América en Cali, emprenderá viaje a Europa, donde piensa encontrarse con los futbolistas **Diego Maradona, Patricio Hernández, Daniel Bertoni** y **Uli Sthielicke** y con sus colegas **Alfredo Di Stefano** y **Enzo Bearzot.**

Bilardo volvió a desmentir que vaya a arreglar partidos internacionales, al manifestar que esa es tarea de la AFA y dijo estar completamente seguro de que de lo que él le solicite a ese organismo, sólo recibirá el 70 por ciento. **"Pero eso es lógico, pasa en todos los clubes, y no habrá ningún drama por ello"**, puntualizó.

Eduardo Manera, flamante director técnico de Estudiantes en reemplazo de Bilardo, reveló que todos los jugadores de la entidad son transferibles y que ya ha solicitado refuerzos a la comisión directiva en puestos defensivos y ofensivos.

Manera insistió en que la línea de juego del equipo no presentará variantes, **"ya que será la del maestro Osvaldo Zubeldía, con muy pequeñas modificaciones".**

Estudiantes jugará con América, en Cali, Nacional, en Medellín e Independiente, en Bogotá.

Sobre los rivales a enfrentar, Manera opinó que América es el de más cuidado, **"pues ha reforzado notablemente el plantel, con millonarios gastos".**

● LOS VIAJEROS

La delegación es presidida por el directivos Carlos Denegris, el técnico, Eduardo Manera, preparador físico, Ricardo Echavarría, médico, doctor Roberto Marelli, y los jugadores: **Carlos Bertero, Julian Camino, Luis Malvares, José Brown, Miguel Gette, Raúl Agüero, Claudio Gugnali, Abel Herrera, Miguel Russo, Jorge Llanes, Alejandro Sabella, Marcelo Trobbiani, Hugo Gottardi, José Ponce, Alberto Monzón, Christian Guaita, Guillermo Trama** y como refuerzo, solamente para esta gira, el guardavalla **Oscar Pezzano.**

EXITOSO EXPERIMENTO JUVENIL ANTE HURACAN

El juvenil de Pachamé, con caras nuevas, comenzó una nueva etapa de preparación con vistas al campeonato mundial de México. Ayer, en Huracán, le ganó por 1 a 0 a un combinado de divisones inferiores del "globo", con gol del puntero Ramallo.

El técnico quedó gratamente impresionado por tres de los nuevos convocados: el marcador central de Ferro, **Montaglione**; el volante de River, **De Vicente** y el mediocampista de Newell's, **Theiller.** Al término de la práctica, **Pachamé** señaló: **"Mi intención en esta etapa es observar defensores y volantes pero un partido siempre es poco para determinar si un jugador es lo que uno necesita. De todos modos estoy satisfecho con el "experimento".**

El juvenil formó con **Rodríguez** (Independiente); **Quinteros** (River), **Mayor** (Argentinos), **Montaglione** (Ferro) y **Mazzo** (Central); **Ortiz** (Talleres de Córdoba, **Theiller** (Newell's) y **e Vicente** (River); **Ramallo** (Huracán) **Santoiani** (Huracán y **Girardengo** (Gimnasia). Ingresaron luego **Acosta** (Newell's) y **Benítez** (Ferro).

DE PRIMERA MANO

SAN LORENZO: El puntero **Eugenio Morel Bogado** fue transferido al club paraguayo Cerro Porteño. La operación se concretó en la suma de **15.000 dólares,** a la cual se agregará la recaudación de un encuentro amistoso a jugarse en Asunción.

UNION SAN VICENTE: Arreglaron su situación con el club y ya se sumaron al plantel, el ex volante de Gimnasia y River, **Alberto Beltrán,** y el zaguero central **Miguel Olmedo,** que el año pasado jugara en Atlanta.

RIVER: Los juveniles **Brescia, Coccimano, Alegre** y **Tévez** fueron cedidos a préstamo sin opción a Estudiantes de Río Cuarto. Hoy se espera una respuesta de los directivos de Wanderers de Montevideo por el pase de **Enzo Francescoli.**

TALLERES DE CORDOBA: Se incorporaron los jugadores **Eduardo Barrionuevo,** proveniente del club cordobés Las Palmas, y **Marcelo Ruiz,** defensor del club Mitre de Santiago del Estero, este último por recomendación de Luis Galván. El pase de **Ruiz** se hizo en **400 millones** nuevos que surgirán de un partido amistoso; en caso de no llegar a esa cifra, Talleres abonará el resto. **Nuccetelli** le ofreció a Central el pase del arquero **Mendoza** como parte de pago de la deuda que mantiene su club por la transferencia de **Riquelme.**

INDEPENDIENTE: El puntero **Clara** no llegó a un acuerdo con Gimnasia. Los clubes ya se habían puesto de acuerdo para que el jugador pasara a préstamo sin opción, pero éste puso algunos reparos y la transferencia quedó estancada; en las próximas horas puede llegar la solución. El juvenil **Bufarini** podría ir a préstamo por el Nacional a Estudiantes de Río Cuarto. Por su parte, **Merlini** fue solicitado por varios equipos del interior pero su intención es quedarse en el club.

RACING: El lunes, el plantel volverá a los entrenamientos en Obras Sanitarias. No habrá pretemporada en la playa. En cuanto a las incorporaciones, el que más posibilidades tiene es el volante de Vélez **Carlos Ischia;** además hay tratativas para adquirir a **Vidallé** y **Eduardo Saporiti.**

LA ATLETICA CONCEPCION DE UN COMPLETO NACIONAL

Atlético Concepción, de Tucumán, logró anoche en la AFA su clasificación para el próximo campeonato Nacional de fútbol que se iniciará el 13 de marzo, al recibir el Consejo Federal de ese organismo un télex de **Central Norte** de Salta, confirmando que el equipo no se va a presentar a completar el partido entre ambos clubes, que debió ser suspendido por corte de energía eléctrica.

Central Norte da cuenta en el telegrama colacionado avalado por la Liga Salteña que su no presentación se debe a que la entidad tuvo que transferir a varios de sus jugadores.

El Consejo Federal había dispuesto que los nueve minutos y fracción restantes se jugarán el próximo domingo luego que el partido resultara suspendido debido a un prolongado corte de luz en el estadio de La Banda del Río Salí, Tucumán, cuando Central Norte ganaba 1-0.

Pero para lograr su clasificación, el conjunto salteño debía marcar dos goles más, ya que en el partido de ida había perdido 3-1 en un cotejo que le despertó sospechas de soborno al gerente de Central Norte **Carlos Basualdo,** quien denunció públicamente que tres jugadores de esa entidad habían recibido dinero por parte de dirigentes de Atlético Concepción para contribuir a la derrota de su propio equipo.

Menotti, de Particular

El ex director técnico de la Selección Nacional, César Luis Menotti, aseguró ayer que no mantuvo ningún contacto reciente con los dirigentes del Barcelona de España y que su presencia en esta ciudad es por **"razones estrictamente particulares".**

Menotti, quien se encontraba veraneando con su familia en Mar del Plata, se trasladó de urgencia a Buenos Aires, supuestamente requerido por los dirigentes del Barcelona, quienes pretenden contratarlo para la próxima temporada.

"No sé nada del Barcelona, estoy aquí por cuestiones particulares y dentro de pocas horas me vuelvo a Mar del Plata.

Udo Lattek, actual entrenador del Barcelona adelantó en los últimos días que no renovará contrato con la entidad.

"Los Bolivianos Metimos el Perro"

LA PAZ, (AP).— **El círculo de periodistas deportivos de Bolivia, denunció que cuando menos, nueve jugadores falsificaron sus documentos de identidad, disminuyéndose la edad para integrar la selección boliviana que participó en el reciente concluido Campeonato Sudamericano Juvenil de Fútbol, disputado en este país.**

Los dirigentes de los periodistas deportivos convocaron a una conferencia de prensa para entregar lo que describieron como **"pruebas concluyentes"** de su denuncia.

Según los documentos presentados, los jugadores **Alberto Heredia, Ignacio Avila, Luis Valverde, Gumercindo Rueda, Vladimir Soria, Rafael Irigoyen, Wilfredo Molina, Lorgio Antelo** y **Vladimir Campos,** fueron inscriptos por la Federación Boliviana de Fútbol con Cédulas de Indentidad según las cuales tenían menos edad de la que consta en los registros de la Liga Profesional de Fútbol.

El círculo de periodistas dijo que inició una investigación apenas unos días antes de iniciarse el torneo, el 22 de enero, ante **"versiones sobre supuestas irregularidades"** en la edad de los seleccionados locales pero que la investigación concluyó recién en las últimas horas, por lo que sus socios se abstuvieron de hacer la denuncia.

Los dirigentes del círculo anunciaron que enviarán copia de esos documentos a sus similares de los otros países que participaron en el torneo, a las autoridades de la Confederación Sudamericana de Fútbol y al Ministerio del Interior, para que investigue la posible adulteración de las Cédulas de Identidad.

"Consideramos que los círculos de periodistas de otros países tienen también la misión de efectuar investigaciones similares, pues durante el torneo hubo versiones que en muchos casos eran fácilmente comprobables viendo el físico de los jugadores, de que jugadores de otros países eran visiblemente mayores de la edad

SEVILLA-BETIS: GUERRA Y LOBO "MUERTO"

MADRID, España (AP).— El futbolista paraguayo **Carlos "Lobo" Diarte,** del Betis de Sevilla, fue suspendido **diez fechas** por agresión a un rival en el encuentro que por la copa de España disputó su equipo con el Sevilla.

El fallo, que está en suspenso hasta tanto se sepa cuál es el estado del jugador **Ruda,** fue divulgado por el Comité de Competición de la Real Federación Española de Fútbol. El organismo se reservó el derecho de ampliar la sanción en caso de que la lesión del jugador del Sevilla se agrave.

El partido finalizó en un ambiente muy caldeado, con todos los jugadores buscando más las piernas de sus rivales que la pelota. El árbitro, **Joaquín Urio,** amonestó a siete jugadores del Betis y expulsó a dos **(Diarte y Cano),** en tanto seis futbolistas del Sevilla recibieron la tarjeta amarilla y **Llorente** se fue antes a los vestuarios también expulsado por el juez.

La lesión de **Ruda** se produjo en una violenta entrada de **Diarte.** Inmediatamente el hombre del Sevilla dio muestras de gran dolor, fue retirado en camilla y luego se comprobó que padecía una distensión de sus ligamentos cruzados.

El Sevilla, guerra aparte, se impuso 2 a 0 con goles de Llorente de penal y Jiménez y se aseguró el pasaporte a los cuartos de final de la Copa de España.

¡Mamita! Diego Puede Quebrar a Barcelona

BARCELONA, España, (AFP).— La inversión realizada por el FC Barcelona a fines de la temporada anterior para adquirir al argentino **Diego Maradona,** (alrededor de 17,5 millones de dólares), resulta menos de la mitad que la cifra gastada en los 5 últimos años por esa poderosa institución.

Desde la adquisición del austriaco **Johan Krankl,** por el cual pagó 850.000 dólares, hasta el modesto Urbano, última incorporación de este año, comprado al Deportivo Español por 1,1 millones de dólares, el Barsa gastó nada menos que **37.460.000 dólares.**

En líneas generales las cifras manejadas en el rubro adquisiciones por el FC Barcelona en los 5 últimos años son las siguientes:

1978/79: 1.690.000 dólares por **Krankl** y los españoles **Félix** y **Tarres.**

1979/80: 3.360.000 por el danés **Simonsen,** el brasileño **Roberto Dinamita** y los autóctonos **Canito, Landaburu, Amigo, Rubio** y **Ramírez.**

1980/81: 4.870.000 por el alemán **Schuster** y los españoles **Quini, Alesanco** y **Amador.**

1981/82: 4.000.000 por los nativos **Urruticoechea, Gerardo, Víctor** y **Morán.**

1982/83: 23.350.000 por **Maradona** y los españoles **Marcos** (1,7 millones), **M. A. Alonso** (850.000), **Pichi Alonso** (1 millón), **Julio Alberto** (1,2 millones) y **Urbano** (1,1 millones de dólares).

Demiddi Desnudó a Ibarra (¿Querrá Resfriarlo?)

El ex campeón mundial de remo **Alberto Demiddi** calificó de **"barbaridad"** que el remero **Ricardo Ibarra** cobre **"sin hacer nada"** sueldos en las sucursales que en **Río de Janeiro** poseen dos empresas oficiales argentinas.

Señaló que **"por la situación que pasa el país, irrita que ELMA le haya ofrecido un contrato, encima en Télam y además el apoyo de la Subsecretaría de Deportes".**

"Cómo es posible que a los 32 se lo siga apoyando tanto", se preguntó el rosarino, quien agregó que **"solamente los fenómenos pueden remar con éxito hasta los 30 y él, fenómeno no es".**

Afirmó que el año pasado el país gastó en Ibarra 30 mil dólares, señalando que **"por qué no se repartió ese dinero aunque fuese en pequeñas partes entre los siete u ocho clubes más importantes de remo".**

Agregó que **"en mi club, lo digo con orgullo, tengo dos jóvenes —Guindon y Dandrilli— que dentro de su categoría y edad llegaron a lo mismo que llegó Ibarra, pero necesitan ayuda, sino, van a tener que dejar el remo".**

Respecto a las condiciones de Ibarra, a quien él entrenó en la primera parte de la campaña internacional, Demiddi dijo que **"nunca fue una garantía. Eso sí, siempre fue muy apegado al entrenamiento, parecía uno de esos animales que se le coloca una zanahoria delante para que corran".**

Agregó que **"no se si yo tengo más derechos que él para el puesto, pero no hay ninguna garantía de que él sirva como entrenador".**

"El sí, sabe mucho de enfermedades. No vio que siempre se enferma para los mundiales", ironizó.

El Campeón Argentino Realizó el Mejor Tiempo en la Clasificación Inicial de la F-2 CODASUR

MALDONADO HACE PUNTA

PUNTA DEL ESTE, Uruguay, (AP y Télam).— El campeón argentino Guillermo Maldonado, tripulando un Berta-VW 1500, estableció el mejor tiempo en la primera jornada clasificatoria para el "Gran Premio de Punta del Este", primera competencia de 1983 correspondiente al campeonato de la Fórmula Dos COSASUR, que se disputará mañana en el circuito callejero de esta ciudad.

La carrera habrán de protagonizarla pilotos de la Argentina, Uruguay, Chile y Venezuela, ya que el único brasileño inscripto, Pedro Muffato, no se hizo presente ayer en el trazado de la ciudad balnearia uruguaya.

Hoy de 10 a 11.30 habrá una nueva sesión de entrenamientos obligatorios y de 12 a 12.45 la segunda jornada clasificatoria. Mañana, la competencia se largará a las 13 y constará de 38 vueltas, al trazado de 2.500 metros, lo que significará un recorrido total de 90 kilómetros.

Maldonado, quien ya ganó las dos anteriores ediciones del "Gran Premio de Punta del Este", demostró una vez más que sabe poner a punto su máquina como ninguno, en el intrincado circuito callejero. Quien más se acercó a él fue su compatriota Juan Manuel Fangio (sobrino del quíntuple campeón del mundo), mientras que otro argentino, Roberto Urretavizcaya, que proviene de la Fórmula Renault argentina, fue quien ocupó el tercer lugar.

La ausencia de los pilotos brasileños, está basada en que las máquinas de los pilotos del país del norte, están impulsadas a alcohol y la del resto a nafta, por lo que están en desventaja frente al resto y consideraron que era un gasto inútil, viajar al Uruguay. No obstante, se espera que a último momento, quizás arribe Pedro Muffato y algún otro conductor.

Los tiempos establecidos en la primera sesión clasificatoria, fueron los siguientes: 1°) Maldonado (Argentina-Berta VW 1500), 1m16s016/1000 a 118,396 km/h; 2°) Fangio (Argentina-Berta VW 1500), 1m16s645/1000; 3°) Urretavizcaya (Argentina-Berta VW 1500), 1m17s895/1000; 4°) Scarazzini (Argentina-Berta VW 1500), 1m18s087/1000; 5°) Di Palma (Argentina-Berta-VW 1500), 1m18s153/1000; 6°) Passadore (Uruguay-Berta VW 1500), 1m18s406/1000; 7°) Del Río (Argentina-Berta VW 1500), 1m19s010/1000; 8°) Croceri (Argentina-Berta-VW 1500), 1m19s143/1000; 9°) Caneda-Argentina-Berta-VW 1500), 1m19s693/1000; 10°) Cocheza (Venezuela-Berta-Ford), 1m10s075/1000; 11°) Santander (Chile-Berta-Renault), 1m21s896/1000 y 12°) Ridolfi (Chile-Berta-VW 1500), 1m21s951/1000.

Transitaron varias vueltas al circuito, pero no registraron tiempos, Egon Einoder (Uruguay-Berta VW 1500); Gustavo Sommi (Argentina-Berta-Renault); Fernando Cammarota (Uruguay-Berta-Renault); Guillermo Kissling (Argentina-Berta-Renault) y Ricardo Chourrout (Argentina-Berta VW 1500).

● **RECALDE EN MIAMI**

MIAMI BEACH, Estados Unidos-(AP).— El piloto argentino Raúl Recalde, con un Renault 5 Turbo, intervendrá hoy en la primera parte de los "100 Kiómetros Camel-GTU" para máquinas de Gran Turismo.

ARROWS QUIERE A JONES, PERO NADIE SE LO CREE

LONDRES, (AFP).— El piloto australiano Alan Jones, campeón mundial de Fórmula Uno en 1980, podrá regresar este mismo año a la categoría en el volante de un Arrows. Así lo anunció Jackie Oliver, director de la escudería.

Más que un hecho concreto, la noticia menciona una eventualidad, si se tiene en cuenta que la reaparición del ex piloto de Williams depende del presupuesto que aporte, y también del restablecimiento de la fractura de cadera que sufrió el mes pasado, al caer de un caballo en su granja cercana a la ciudad australiana de Melbourne.

Los medios deportivos británicos, al comentar el anuncio, rindieron homenaje a la imaginación de Oliver, ayer prácticamente al borde de la quiebra, forzado a participar con un solo auto con el suizo Marc Surer al volante el próximo 13 de marzo en Brasil, en la apertura de la temporada 1983.

Con la carta de Alan Jones —dijeron esas fuentes— Oliver pudo inscribir dos autos antes del plazo del 28 de febrero fijado por la Federación Internacional Sport Automobile (FISA), pero alistar uno solo, capitalizar los deseos de regresar que el australiano expresó en varias oportunidades, y de paso atraer a otros eventuales patrocinadores, interesados en una figura como la suya.

De Ripley: Borg lo Salvó a Brabham

MILAN, (AFP).— El retiro del tenista sueco Bjorn Borg fue un milagro para el constructor británico Bernie Ecclestone, el que además de ser propietario de la escudería Brabham ejerce el cargo de presidente de la Asociación de Constructores de Fórmula Uno (FOCA).

Ecclestone, ante el abandono de Borg del deporte blanco, pudo encontrar así por fin el patrocinador publicitario y los 5 millones de dólares que necesitaba para afrontar la temporada de Fórmula Uno con su equipo Brabham.

La prematura jubilación de Borg dejó libre a FILA empresa italiana de ropa deportiva que sostuvo financieramente al sueco durante casi una década, y así los Brabham del brasileño Nelson Piquet y el italiano Riccardo Patrese, pudieron cubrir sus flancos, huérfanos desde el retiro de la empresa láctea, también italiana, Parmalat.

Acerca de la creación de una eventual segunda escudería Brabham, se afirma que Ecclestone prefirió esperar nuevos y mejores tiempos para echarla a andar, actitud que podrá ser revertida si uno o dos pilotos aportan (cada uno), los 3 ó 4 millones de dólares necesarios para poder poner en pista un segundo equipo, con toda la implicancia económico que ello supone.

•Un 'Avión' Listo a Despegar

El próximo martes, en el Autódromo Municipal, en horas de la tarde, comenzarán los detalles de puesta a punto del primer auto de Turismo Carretera de los cinco que compondrán la "escuadrilla" del equipo que patrocinará Jorge Vieytes.

Tal como CRONICA lo anticipó en primicia exclusiva, la escudería contará con cinco máquinas Ford Falcon, de cuyos motores se encargará el "Polaco" José Miguel Herceg, y que tripularán Juan María Traverso, los hermanos Antonio y Oscar Aventín, Enrique Bravi y Carlos Pedernera.

De la "escuadrilla de cinco aviones", probablemente estarán presentes en Mendoza, el 13 de marzo en la carrera inaugural del Campeonato Argentino de "TC" los autos de Traverso y los hermanos Aventín, ya que los de Pedernera y Bravi, por razones materiales de tiempo, no podrán ser concluidos en término. Los ensayos en el banco de pruebas, fueron altamente satisfactorios.

VILAS, MOTTA Y LA COPA DAVIS

En tanto que al cierre de esta edición, el tenista **Guillermo Vilas** estaba jugando su encuentro de cuartos de final con el brasileño Cassio Motta en el marco del torneo de Delray Beach, en Florida, en las primeras horas de la noche de ayer. El presidente de la **Asociación Argentina de Tenis (AAT), Juan José Vásquez,** aseguró en forma categórica que Vilas, arribará el próximo lunes a Buenos Aires **"y de inmediato se pondrá a disposición del equipo"** nacional que enfrentará al de Estados Unidos del 4 al 6 de marzo aquí por la primera ronda de la Copa Davis.

Váaquez reveló que dialogó telefónicamente con Vilas en las últimas horas de la tarde de ayer y que el número uno argentino le aseguró que llegaría a Buenos Aires el próximo lunes para iniciar los entrenamientos con el resto del equipo argentino.

De esta forma, Vásquez salió al cruce de un cable de una agencia internacional que consignaba que no estaba segura la participación de Vilas en la Copa Davis debido a que el veterano jugador había dicho que la AAT no lo había notificado oficialmente sobre su inclusión en el equipo.

En horas del mediodía, el capitán del equipo, Ricardo Cano, había confiado que Vilas le había asegurado telefónicamente que llegaría el lunes al país.

"Incluso Vilas me pidió autorización para no entrenar el mismo lunes porque llegaría muy cansado, y lo haría a partir del martes con el resto del equipo", puntualizó Cano.

POR DEPORTE

AJEDREZ. El gran maestro soviético y ex campeón mundial **Boris Spassky** se aseguró el primer puesto en el **Torneo Internacional Ajedrez de Linares (España)** al entablar en la última ronda con el húngaro **Gula Sax** y totalizar 6,5 puntos. Por su parte el campeón mundial el ruso **Anatoly Karpov** suspendió su partida frente al norteamericano **Yassir Seirawan,** en una partida que tiene todas las posibilidades de ser tablas. En los restantes partidos hubo estos resultados: **Artur Kusupov** (URSS) entabló con **Wlastimal Hort** (Checosl.) y **Ulf Andersson** (Suecia) derrotó a **Bent Larsen** (Dinam.) mientras qeu supendieron **Jan Timman** (Hol.) y **Tony Miles** (GB).

Las posiciones: **Spassky** 6,5; **Andersson** 6; **Karpov** (1 susp.), **Yusupov y Sax** 5,5: **Y Miles** (1), **Geller y Hort** 5.

★ **BASQUET:** El preseleccionado tucumano, reforzado con el santiagueño **Miguel Cortijo,** superó a **Obras Sanitarias** por 99 a 98, luego de perder el primer parcial por 52 a 49, en el gimnasio de la **Caja Popular** en **San Miguel de Tucumán.** En el primer tiempo, **Cortijo** mostró sus excepcionales cualidades como armador y **Carlos Romano** lanzó y convirtió con la espectacularidad que lo caracteriza. En el segundo tiempo entró **Augusto Martín** como conductor de los locales, quienes faltando 4m54s, con el nuevo ingreso de **Cortijo,** pasaron al frente del marcador. **Tucumán** se repuso así de la derrota que le impusieran los **"sanitarios"** a principio de semana por 112 a 94.

★ **NATACION:** El nadador paranaense **Julio Alberto Romero** dejó atrás el puerto de **Rosario** en su intento de unir **Paraná** con **Buenos Aires. Romero** se lanzó al agua el 24 a las 8.30 frente al **Club Estudiantes de Paraná** esperando llegar a su meta en el **Puerto de Buenos Aires** tras unas 100 horas de nado.

★ **OLIMPIADAS:** Los **Juegos Olímpicos de Los Angeles,** en el verano del año próximo, serán vigilados por 17.000 agentes de seguridad. A los agentes armados de la policía de esa ciudad y a los federales, se sumarán otros agentes, desarmados, de organizaciones privadas, que se encargarán sobre todo de garantizar la seguridad en las aldeas olímpicas. Para el caso de atentados terroristas, intervendrá la **Policía Federal (FBI).**

★ **PANAMERICANOS:** Si el gobierno **venezolano** no destina 154 millones de dólares a la construcción de obras en los meses venideros, los **Juegos Panamericanos de Caracas '83,** programados para agosto próximo, deberán aplazarse. Un informe del **Ministerio de Desarrollo Urbano** destaca que el estado actual de construcción y remodelación de las obras panamericanas no permitirá que estén disponibles a tiempo.

SE CANSO DE LAS BRAVUCONADAS DEL DOMINICANO, Y MENOS LINDO LE DIJO DE TODO

Laciar: No te Hagas el Sordo, Nery

CORDOBA (De nuestro corresponsal).— El campeón mundial Santos Laciar y el hermano de su retador, el dominicano Ramón Nery, cruzaron hoy durísimas declaraciones, que exceden lo acostumbrado en el marco de la promoción de un combate.

Laciar que expondrá ante Nery su título mundial de los moscas el próximo 4 de marzo, reaccionó ante declaraciones del dominicano, y dijo de él que **"es un bruto, es sordo y no sabe hablar".**

El campeón, un hombre habitualmente cauto en sus manifestaciones a la prensa, aludió de esa manera a la condición de sordomudo de su futuro rival.

Laciar tuvo la iracunda reacción a raíz de anteriores declaraciones de Nery, quien en su media lengua dijo que había vencido a rivales que eran **"más hombres"** que el campeón.

Francisco Nery, hermano de Ramón, expresó esta tarde que el retador se había indignado por estas manifestaciones de Laciar. **"Le va a arrancar la cabeza"**, advirtió Francisco.

Laciar dijo por su parte que **"en el ring veremos quien es más hombre".**

Según el entorno del visitante, la referencia inicial de Nery era de exclusivo corte boxístico y no se refería a una supuesta falta de hombría del campeón.

"Al decir hombre, Nery quiso decir mejores boxeadores que él, y no más o menos hombres que Laciar", sostuvo esta mañana Pedro Aponte, apoderado del retador.

Mucho menos diplomático fue Francisco Nery al opinar que Laciar **"no es un verdadero campeón, porque sus declaraciones revelan que está inseguro, muy inseguro".**

"Nosotros lo teníamos a Laciar en un concepto elevado, pero lamentablemente ahora se puso a decir cosas indebidas, porque todos saben que mi hermano tiene problemas de nacimiento, y atacarlo por eso me parece un poco malo", dijo Francisco Nery.

"Ahora es tarde para rectificaciones, Ramón está muy enojado y estamos seguros en un ciento por ciento de que en el ring, a Laciar le va a arrancar la cabeza", concluyó.

El retador que esta tarde no formuló declaraciones, dedicó la jornada a tareas de mantenimiento y no concreto ninguna actividad boxística.

Está previsto que mañana, en el gimnasio del Club General Paz Juniors, Nery realice varios asaltos con el local Adrián Román, campeón argentino mosca.

Laciar se entrenó esta tarde en el Jockey Club, en pleno centro de esta capital y realizó tres asaltos con el supergallo Armando Romero, el mismo que ayer trabajó con Nery.

Su técnico, Marcelo Tejero, aceptó que Laciar es menos veloz que Nery, pero dijo que eso se sabía de antemano.

"La característica de Laciar es su fortaleza y con esa virtud ha llegado a campeón. No vamos a pedirle ahora que también sea veloz",

Mañana Laciar se trasladará a Carlos Paz, practicará en el stadium local, y dedicará el domingo a descansar.

"Cada vez que Santos Laciar combatió por un título mundial destinó el domingo anterior al reposo, por lo que ahora repetiremos la experiencia, por simple cábala", manifestó el promotor Francisco Giordano.

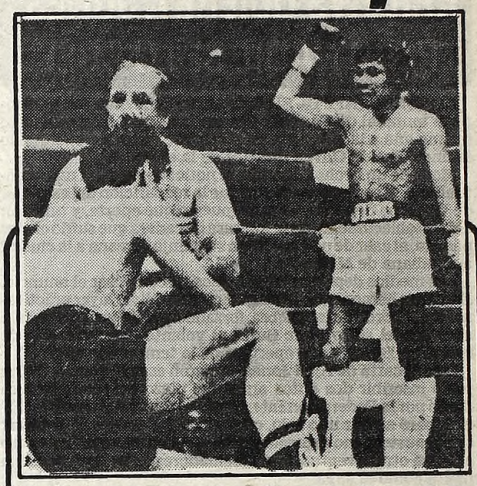

Ibáñez fue dos veces a la lona y perdió por "KO".

CONSEJO: UBY SACCO, PRIMER DESAFIANTE

Una información datada en México, ayer, informó que el Consejo Mundial de Boxeo había publicado el ranking correspondiente al mes en curso. Lo interesante de tal calificación está radicado en el trato que esa entidad, presidida por el mexicano José Sulaiman, da a los pugilistas argentinos.

Son en verdad pocos los clasificados, pero el boxeo argentino puede tener una satisfacción. **En la categoría de los welter junior, nuestro campeón argentino y sudamericano Uby Sacco, está ubicado en el primer lagar, de manera que así se convierte en el desafiante obligado del campeón mundial Leroy Haley.**

Juan Domingo "Martillo" Roldán ha sido ubicado 3° en la categoría mediano, Sergio Palma 9° entre los supergallos y Gustavo Ballas 5° entre los supermoscas.

Otro sudamericano, un uruguayo que es como si fuera argentino, José María Flores Burlón, está 4° entre los medio pesados.

CON PLOMO Y EN ARENA ROLDAN ESTA CORRIENDO

Martillo Roldán, cumpliendo los planes previstos, llegó a Buenos Aires el jueves e inmediatamente se fue al gimnasio del Luna Park y comenzó tareas de ablandamiento, en consideración a que ha descansado desde su regreso de Estados Unidos donde venció espectacularmente a Henderson. Se ha resuelto que por unos días no haga guantes.

Como se recordará Roldán combatirá en mayo en Atlantic City, en el semifondo de una nueva defensa de Marvin Hagler y en julio, tiene asegurada una confrontación con el mismo campeón del mundo,

Ayer por la mañana fue a correr en la arena del Club Hípico, novedad impuesta por Tito Lectoure, pero Martillo explicó después que no le había cansado ni afectado,

En cambio, refiriéndose a las muñequeras con peso agregado que ha comenzado a usar (mientras corre hace movimientos boxísticos) precisamente ayer, dijo que le parecen notables. **Cuando me las saqué, dijo, las manos se me fueron solas... Me parece que está va a ser una cosa muy interesante.**

Juan Domingo Roldán aseguró después que solo interrumpirá el entrenamiento para ir a Córdoba a ver la pelea de Laciar con Nery. **Viajaré el mismo día del combate y volveré a la mañana del siguiente.**

Y sobre la postergación de la pelea con Hagler, aclaró que **"a mí me viene muy bien porque tengo dos meses más para aprovechar el trabajo de afinamiento en que estamos empeñados. Cuando más tarde, mejor...**

JIRO WATANABE

LIMA, (DPA).— **"Watanabe sigue imbatible. Ibañez sucumbió en el octavo round"** ("El Comercio"), **"Se acabó la ilusión. Watanabe fue mejor"** ("La Prensa") e **"Ibañez cayó en dura pelea** ("El Observador"), son algunos de los titulares de hoy de los diarios peruanos, en torno a las frustradas aspiraciones del peruano por arrebatarle ayer la corona mundial de los supermoscas al japonés.

Prácticamente todo el periodismo especializado, técnicos del boxeo y ex boxeadores peruanos, coincidieron en que el monarca Jiro Watanabe fue superior a Luis Ibañez, en el combate que celebraron ayer en la ciudad de Tsu, Japón.

Sin embargo, esas mismas fuentes señalan que Ibañez, quien ha realizado casi toda su carrera pugilística en Centroamérica, ha sido el primer peruano en toda la historia del boxeo en pretender una corona mundial.

Mauro Mina, ex campeón sudamericano de los medio pesados, señaló que el nipón Watanabe es **"un auténtico valor de las cuerdas. En cambio, nuestro compatriota llegó a la disputa del título sin haber cruzado guantes con verdaderos ases de su categoría".**

crónica CLASIFICADOS

2 TERRENOS, LOTEOS Y CAMPOS

VENTAS (2)

MERLO
B° Samoré-Ferrari-M. Acosta y Pque. San Martín lotes desde $ 320.000 por mes. Vendedores Sáb. y Dom. en estación Merlo; estación Mariano Acosta y Ruta 200 Km. 36,500.
ROGNONI
Av. DE MAYO 865 RAMOS MEJIA
T.E. 654-4368 y 658-4315

MORON
Barrio Los Aromos
Lotes disponibles sobre Ruta 1003 en 152 cuotas desde $ 1.100.000 por mes. Pavimento, luz eléctrica, escuelas, comercios y 3 líneas de colectivos. Vendedores Sáb. y Dom. en la fracción Ruta 1003 y refugio Los Aromos y en estaciones Morón y puente de Liniers.
ROGNONI
AV. DE MAYO 865
R. MEJIA
T.E. -4388 y 658-4315

crónica
CLASIFICADOS
LANUS
Av. San Martín 2715

GENERAL RODRIGUEZ
Las Malvinas
Lotes desde $ 580.000 por mes a metros de Ruta 7, cerca estación colectivos, pavimento, luz de mercurio, escuelas y comercios. Vendedores Sáb. y Dom. en estación Las Malvinas, Est. Moreno.
ROGNONI
Av. de Mayo 865 R. MEJIA
T.E. 654-4388 y 658-4315

15 SERVICIOS VARIOS (Pedidos - Ofrecidos - Personales)

Mecánica Dental
Centro Odontológico Integral
Dentaduras
Nuevas inmediatas $ 4.000.000 rotas flojas correcciones implantes estética bucomaxilofacial extracciones. "Sonría Ya". Buines 1910 PB Cap. 97-4113 y 84-6049.

crónica
CLASIFICADOS
AVELLANEDA
Suárez 29 201-4925

19 AUTOMOVILES PART. Y TAXIMETROS (Cpra - Vta - Perm - Transf.)

COMPRAS (19)
CHOCADOS Compro Urg 69-0177.

25 PROFESIONALES Y TECNICOS (Pedidos - Ofrecidos)

MECANICA. Toldos y aluminio. 48-4824.

Monzón Está muy Contento

Carlos Monzon, ex campeón mundial de boxeo, confesó sentirse "muy orgulloso" de haber sido elegido para ingresar al salón de la fama de la tradicional revista especializada "The Ring", al ser entrevistado hoy por "Noticias Argentinas".

Anualmente, los más importantes entendidos del ambiente boxístico, votan por las grandes figuras de todos los tiempo. Este año, los elegidos fueron, además de Monzón, el ex campeón medio pesado Bob Foster y Charles Bourley.

La distinción consiste en colocar un cuadro del boxeador elegido en una sala especial del Madisón Square Garden.

Al señalársele que era el segundo argentino elegido para ocupar un lugar en él, ya que el único hasta ahora era Pascual Pérez, Monzón expresó que **"realmente me halaga la distinción y estar después de Pascualito no es ningún desmedro, ya que el fue un campeón sensacional".**

"Creo, de todas maneras, que la repercusión es mayor fuera del país", dijo, para agregar que **"por ejemplo, me acaban de hablar de Estados Unidos para hacer el domingo un programa de radio que va de costa a costa. Ellos me van a llamar y estaré en contacto con los oyentes de todo ese país.**

Con referencia al boxeo argentino, Monzón reconoció que **"lo vi bastante bien, con progresos, a Martillo Roldán en su última pelea. El problema es que encimó tanto, sin dar el paso atrás, pero es un tremendo pegador y puede dar la nota".**

Se felicitó de que Uby Sacco haya sido colocado en el primer lugar del ranking **"ese es un buen boxeador, boxea bien, pero cuando hay que jugarse, no le escapa para nada".**

SOSA HIZO 'BIANCO' DE MANERA INSTANTANEA

MAR DEL PLATA (Corresponsal).— El santiagueño Fernando Sosa, radicado en esta ciudad, campeón argentino de los plumas, con 50,800 kilogramos retuvo hoy su corona al vencer rápida y contundentemente al retador Raúl Bianco de Córdoba (57.100), por nocaut en la segunda vuelta.

El combate, arbitrado por Luis Guzmán, se inició con un claro dominio del campeón que castigó casi a voluntad a un desafiante que se mostró sorprendido. En la segunda vuelta, Sosa que se mostró muy agresivo y fuerte, atacó con decisión y al minuto y medio con una seca derecha mandó a la lona al rival. Guzmán pudo contar el out, pero inexplicablemente le dio el pase, con el resultado de que un nuevo golpe de Sosa, provocó el nocaut final. Fue evidente desde el principio la diferencia de calidad.

ROCKY FLORES en la misma reunión se adjudicó también el triunfo por KO en la 2° ante Héctor Fernández.

GANO FALCONI: Noticias llegadas telefónicamente desde Italia consignan, sin abundar en detalles, que el pesado argentino Daniel Falconi reapareció en ese país, en la ciudad de Bologna y venció a Francois Paquett, por nocaut en el tercer round. Esta es la tercera pelea y el tercer éxito rápido de Falconi en Italia.

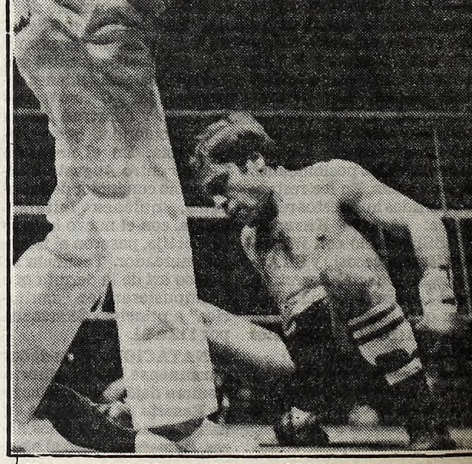

Un nocaut rápido: en el 2° round Bianco estaba así.

Sin Mayores Problemas, el Pupilo de Eduardo Ferro Alcanzó su Cuarto Exito en la Recta

ELECTRONIC PUSO SUS ENERGIAS

Con el buen resultado esperado se llevó a cabo la reunión exclusiva de la víspera en el hipódromo Argentino. Se desarrolló un programa integrado por ocho carreras todas de tipo común, pero muy atractivas por cierto, principalmente la de cuarto turno, cuyos 1.000 metros de recorrido permitían la confrontación de caballos de 4 años y más edad, ganadores de dos o tres carreras.

La mayor expectativa la' despertaba la presencia de Electronic, poseedor de una velocidad superior a la común y de ahí su condición de tres carreras al paso de cinco presentaciones. Como se esperaba se lo consagró gran favorito y respondiendo ampliamente a ese concepto se adelantó por cuerpo y medio a King Edward, pagando tan solo 2.500 pesos y empleado 57"2/% para totalizar el recorrido de la prueba.

Al estilo de los buenos, el hijo de El Botija se impuso de uno a otro extremo, pues apenas se abrieron los partidores se adueñó de la vanguardia. Lo seguía de más cerca Mi Tarro, seguido por King Edward y Estirón y así transcurrió buena parte de la carrera, pudiendo observarse el convincente accionar del favorito, como para suponer que faltando 300 metros, "no perdía más". Y así fue, porque apenas Marcelo Escagües lo afirmó en las riendas se aseguró la victoria un rato antes de cruzar el disco, con el suficiente resto de energías para frenar las atropelladas de King Edward y Estirón, que no pudieron hacer otra cosa que discutirse la segunda colocación, que se adjudicó King Edward por tres cuartos de cuerpo, mientras nuestro candidato se imponía cómodamente.

El marcador fue completado por Mi Tarro, Nibelungo y Yunot, que arribaron al disco en ese orden, delante de Pago de Agua y All Red, los restantes integrantes de la nómina de competidores.

Brillante demostración volvió a realizar Electronic, reafirmando así su condición de especialista para esta clase de encuentros de velocidad.

Ingresó a la categoría de ganador de cuatro carreras, por lo que como en las condicionales pueden complicársele las cosas, no extrañaría verlo anotado pronto en algún clásico y seguro que no hará mal papel.

Resultados Generales

1ª Carrera — Premio GOLEADA — 1.000 Metros

(En esta carrera comenzó la 1ª Apuesta Doble Extra)

CABALLO	JOCKEY	Nº	Gan.	Placé	Dividendo		Pag.
1 C'RIÑA 57, H.C'tino		(9)	102205	4440	2700	2300	—,—
2 Mina 55, H.Blanco		(5)	4630	330		6000	60.000
3 Benmar 55, M.Cardoso		(4)	20725	980			13.400
4 B.Chica 57, O.Cosenza		(6)	13820	540			20.100
5 Ami 53, P.Durán		(3)	1315	1145			24.500
6 V'naria 57, J.Igarategui		(1)	8040	650			34.500
7 E.Mala 53, A.Muñoz		(8)	2845	405			97.600
U S.Die 57, L.Alzamora		(2)	37185	365			7.300
TOTALES			201395	8855			

No corrió: Romulinha (7).
LLAVE GANADORA: 5-6: $ 19.500.
APUESTA IMPERFECTA: 5-9: $ 94.000.
APUESTA EXACTA: 9-5: $ 72.000.
APUESTA TRIFECTA: 9-5-4: $ 265.000.
1ª APUESTA DOBLE EXTRA: Total de vales: 24.353. Total de pozo: $ 336.000.000. Vales de ganador: 13.200. Cotización de vale: $ 25.460. Valor del enganche: $ 29.000.
Ganada por: 2 cpos., el 3º a ½ cpo., el 4º a 1½ cpo., el 5º a ¾ cpo. y el 6º a ½ cbza. Tiempo: 59"1/5. Cuidador: J. Penna. Caballeriza: Los Casales. El ganador es hijo de Gran Secreto y Mambita. Edad: 5 años.

CANDIDATO DE CRONICA

2ª Carrera — Premio RUMBITA — 2.000 Metros

(En esta carrera finalizó la 1ª Apuesta Doble Extra)

CABALLO	JOCKEY	Nº	Gan.	Placé	Dividendo		Pag.
1 LOGGETTA 57, O.D'guez		(3)	20495		17000		—,—
2 Caledonia 54, R.Sosa		(5)	78830				4.400
3 B.Dancer 57, M.Lezcano		(7)	74705				4.600
4 Karmen 57, H.C'tino		(6)	22910				15.200
5 Filosa 54, M.Bertorini		(2)	15945				21.900
6 Heliaca 53, M.Arias		(4A)	5465				64.000
7 F. Top 52, C.Ramírez		(4)	c/4A				64.000
U Creta 54, J.Palacios		(1A)	35465				9.800
TOTALES			253815				

No corrieron: Calatrava (1) y Vianena (8).
LLAVE GANADORA: 2-3: $ 20.400.
APUESTA IMPERFECTA: 3-5 ó 5-3: $ 62.000.
APUESTA EXACTA: 3-5: $ 189.000.
APUESTA TRIFECTA: 3-5-7: $ 347.000.
1ª APUESTA DOBLE EXTRA: Nuevo pozo: 609.600.000. Total de vales: 26.848. Vales de ganador: 2.680. Dividendo: $ 182.002. Vales de placé: 7.689. Dividendo: 15.963.
Ganada por: ½ cpo., la 3ª a 9 cpos., la 4ª a 2 cpos., la 5ª a 8 cpos. y la 6ª a ¾ cpo. Tiempo: 2'5"4/5. Cuidador: E. W. Perdomo. Caballeriza: La Crisis. La ganadora es hija de Kasteel y La Fenice. Edad: 4 años.

3ª Carrera — Premio DISTEL — 1.000 Metros

(En esta carrera comenzó la 2ª Apuesta Doble Extra)

CABALLO	JOCKEY	Nº	Gan.	Placé	Dividendo		Pag.
1 NEOLINHO 57, R.Laitán		(9)	171680	11125	3700	2400	—,—
2 Saxsax 53, M.Arias		(2)	78875	2580		4000	8.000
3 N.Hechi 55, P.Garnica		(8)	94170	2915			6.700
4 Con Six 57, M.Cañedo		(3)	53785	4890			11.800
5 R. Mago 53, R.Pastor		(7)	3320	645			192.400
6 H'gante 55, R.Desvard		(4)	27070	760			23.600
7 A. Hue 53, M.Jaca		(1)	1965	655			325.200
U Trado 53, H.Uñates		(6)	32220	3940			19.800
TOTALES			463105	27510			

No corrió: El Malandra (5).
LLAVE GANADORA: 2-4: $ 8.600.
APUESTA IMPERFECTA: 9-2 ó 2-9: $ 24.000.
APUESTA EXACTA: 9-2: $ 51.000.
APUESTA TRIFECTA: 9-2-8: $ 108.000.
2ª APUESTA DOBLE EXTRA: Total de vales: 35.478. Total de pozo: $ 489.500.000. Vales de ganador: 12.981. Valor del enganche: $ 42.000.
Ganada por: 1½ cpo., el 3º a 6 cpos., el 4º a 5 cpos., el 5º a 2 cpos. y el 6º a 2½ cpo. Tiempo: 57". Cuidador: E. A. Leguizamón. Caballeriza: Moffly. El ganador es hijo de Exactly Native y Tiralinea. Edad: 4 años.

4ª Carrera — Premio QUELUZ — 1.000 Metros

(En esta carrera Finalizó la 2ª Apuesta Doble Extra)

CABALLO	JOCKEY	Nº	Gan.	Placé	Dividendo		Pag.
1 ELECTRONIC 57, M.Escagües		(3)	117460		2500		—,—
2 King Edward 57, J.V'divieso		(5)	24585				12.200
3 Estirón 54, J.Maciel		(1)	21250				14.200
4 Mi Tarro 50, R.Pastor		(9)	11435				26.400
5 Nibelungo 57, R.Sosa		(8)	21355				14.100
6 Yunot 54, N.Mezzotero		(2)	8970				33.600
7 Palo de Agua 50, P.Durán		(4)	1040				290.500
U All Red 51, J.Caro		(7)	12840				23.500
TOTAL			218935				

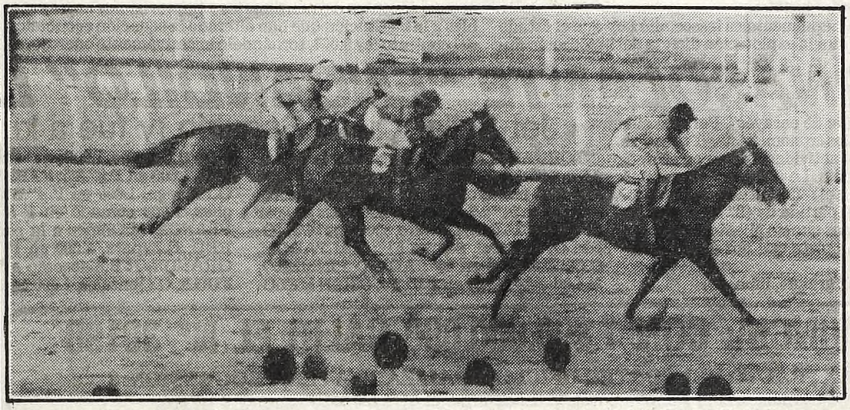

Electronic puso sus energías en marcha y le sobraron para dar cuenta de sus rivales de la cuarta carrera de ayer en Palermo. Siguió su trayectoria exitosa el pupilo de Eduardo Ferro y ganará otras.

No corrieron: Ciclope (6) y Romfuo (10).
LLAVE GANADORA: 3-5 $ 4.600
APUESTA IMPERFECTA: 3-5 ó 5-3 $ 15.000
APUESTA EXACTA: 3-5 $ 12.000
APUESTA TRIFECTA: 3-5-1 $ 71.000
2ª APUESTA DOBLE EXTRA. Nuevo pozo: $ 763.500.000. Total de vales: 22.430. Vales del ganador: 9.168. Dividendo: $ 58.310. Primer place. Vales: 3.462. Dividendo: $ 44.118. Segundo placé. Vales: 1.852. Dividendo: $ 41.236.
Ganada por: 1½ cpo., el 3º a ¾ cpo., el 4º a 2½ cpos., el 5º a pzo., el 6º a 2 cpos. Tiempo: 57"2/5. Cuidador: E.O.Ferro. Caballeriza: El Turf. El ganador es hijo de El Botija y Luz. Edad: 4 años.

CANDIDATO DE CRONICA

5ª Carrera — Premio ANTINEA — 1.800 Metros

(En esta carrera Comenzó la 1ª Apuesta Doble Extraordinaria)

CABALLO	JOCKEY	Nº	Gan.	Placé	Dividendo		Pag.
1 LUZ TEL 56, J.Valdivieso		(10)	82315	12385	3800	2100	—,—
2 Pensante 53, C.Pintos		(8)	49690	3600		2200	14.200
3 Brunette 56, P.Molina		(3)	99870	4685		2200	7.000
4 Tenue 54, J.Cervantes		(2)	98630	2460			7.100
5 Traffic Ticket 56, J.Palacios		(1)	28045	3755			25.200
6 Habermok 54, M.H.López		(11)	4600	2195			153.800
7 Rezagante 53, P.Peralta		(6)	8415	1185			84.000
8 Duenda 56, J.Breton		(9)	2015	160			351.100
9 Buona Sera 53, J.Caro		(5)	384155	1525			18.400
U Chita 52, C.Vera		(7)	705	190			999.999
TOTALES			512740	32100			

No corrió: Rozagante (4).
LLAVE GANADORA: 1-6 $ 7.000
APUESTA IMPERFECTA: 10-8 u 8-10 $ 26.000
APUESTA EXACTA: 10-8 $ 33.000
APUESTA TRIFECTA: 10-8-3 $ 200.000
1ª APUESTA DOBLE EXTRAORDINARIA. Total de vales: 20.683. Total del pozo: $ 713.500.000. Vales del ganador: 8.556. Cotización del vale: $ 83.399. Valor del enganche: $ 92.000.
Ganada por: 1½cpo., la 3ª a 1½ cpo., la 4ª a 2 cpos., la 5ª a 2½ cpos., la 6ª a 1½ cpo. Tiempo: 1'52". Cuidador: J.C. Maldotti. Caballeriza: La Calandria. La ganadora es hija de Telefónico y Lucy Bluff. Edad: 3 años.

6ª Carrera — Premio CALIFORNIA — 1.400 Metros

(En esta carrera finalizó la Apuesta Doble Extraord.)

CABALLO	JOCKEY	Nº	Gan.	Placé	Dividendo	Pag.
1 AMIGO FIEL 57, D.Orcellet		(15)	50415		11500	—,—
2 Mio 57, A.Tarraño		(10)	75535			7.700
3 Maguntino 54, J.Azamor		(7)	20325			28.700
4 R.Mister 55, M.Rodríguez		(11)	11960			48.800
5 Quick Prel 57, R.Laitán		(8)	83565			6.900
6 Párrafo 54, J.Caro		(14)	150165			3.800
7 Scepter 54, O.Merlo		(13)	2070			282.000
8 Raigalero 57, R.Cervantes		(4)	23825			24.500
9 Mediprim 57, A.Ferreras		(6)	3995			146.100
U Kaibano 55, M.Mercau		(5)	1265			461.500
TOTAL			423120			

No corrieron: Gaucho Bravo (1), Mocho (2), Purple Sunset (3), Meneado (9) y El Vasco Aspero (12).
LLAVE GANADORA: 3-4, $ 20.400.
APUESTA IMPERFECTA: 15-10 ó 10-15, $ 103.000.
APUESTA EXACTA: 15-10, $ 204.000.
APUESTA TRIFECTA: 15-10-7, $ 1.550.000.
1ª APUESTA DOBLE EXTRAORD.: Nuevo pozo: $ 1.458.000.000. Total de vales: 20.284. Vales del ganador: 2.531. Dividendo: $ 403.273. Primer placé vales: 4.205. Dividendo: $ 69.352. Segundo placé vales: 1.399. Dividendo: $ 104.226.
Ganada por: ½ cpo., el 3º a 1½ cpo., el 4º a ¾ cpo., el 5º a cbza. y el 6º a 2 cpos. Tiempo: 1' 26" 2/5. Cuidador: R.A.Barraza. Caballeriza: Jorge Daniel. El ganador es hijo de: Bosworth Field y Demba. Edad: 4 años.

7ª Carrera — Premio IRANCY — 1.000 Metros

(Comenzó la 2ª Apuesta Doble Extraordinaria)

CABALLO	JOCKEY	Nº	Gan.	Placé	Dividendo		Pag.
1 BUENAZO 56, R.Laitán		(9)	158845	6600	7700	3000	—,—
2 Dr. Pato 56, J.Maciel		(11)	272630	9955		2600	4.500
3 El Yalón 53, J.Caro		(13)	152935	7010		2900	8.000
4 Atomicity 56, J.Abregú		(12)	103720	6420			11.800
5 Yabacuy 54, A.Rivero		(15)	11115	2165			110.400
6 Luque 56, M.Lezcano		(1)	56538	3385			27.500
7 Don Gasparo 56, C.Bertoldi		(5)	108075	6410			11.300
8 Snow Pastor 56, G.C.Rojas		(6)	2115	1370			580.300
9 Aguauno 53, N.Schneider		(8)	2605	1245			471.100
10 Alpha Canón 56, R.Zalazar		(4)	7855	1120			156.200
11 Don Veridico 54, J.Núñez		(2)	680	340			999.999
12 Vitreasano 54, P.Garnica		(14)	11420	2485			107.400
U Volver 56, H.Olivera		(3)	910	200			999.999
TOTALES			889435	48705			

No corrieron: Plegador (7) y El Bruto (10).
LLAVE GANADORA: 3-5 $ 6.500.
APUESTA IMPERFECTA: 9-11 u 11-9 $ 16.000.
APUESTA EXACTA: 9-11 $ 58.000.
APUESTA TRIFECTA: 9-11-13 $ 233.000.
2ª APUESTA DOBLE EXTRAORDINARIO. Total de vales: 26.123. Total de pozo: $ 901.200.000. Vales de ganador: 4.567. Cotización de vale: $ 197.293. Valor del enganche: $ 218.000.
Ganada por: 2 cpos., el 3º a 1½ cpo., el 4º a pzo., el 5º a cza., el 6º a 4 cpos. Tiempo: 58"2/5. Cuidador: A.B. Cardinale. Caballeriza: Tapiales. El ganador es hijo de: Bdashd y Ramanzina. Edad: 3 años.

8ª Carrera — Premio AMBIGUA — 1.200 Metros

(En esta carrera Finalizó la 2ª Apuesta Doble Extraordinaria)

CABALLO	JOCKEY	Nº	Gan.	Placé	Dividendo	Pag.
1 BELSINO 55, R.Cabrera		(3)	70135		7500	—,—
2 Guri Capo 57, I.Gorrais		(15)	31635			16.400
3 Bing Kant 55, J.Gallardo		(7)	53430			9.700
4 Lindo Pampa 55, A.Medina		(2)	63825			8.200
5 Hijo Bayo 54, M.Cardozo		(9)	2255			230.900
6 Don Montero 57, O.Frávega		(13)	11995			43.400
7 Brujo Bluff 57, J.Palacios		(5)	27455			18.900
8 Cuartel 54, R.Buonocore		(4)	30875			16.800
9 Menow 55, J.Burgois		(1)	18895			27.800
10 Aralito 55, J.Michelli		(10)	62745			8.200
U Rancho Fiel 53, L.Casiodoro		(8A)	4075			127.700
TOTAL			381420			

No corrieron: Copión (6), Miss Money (8), Factual (11), Ernesto Pedro (12) y Tirol (14).
LLAVE GANADORA: 2-3 $ 6.900
APUESTA IMPERFECTA: 3-15 ó 15-3 $ 75.000
APUESTA EXACTA: 3-15 $ 115.000
APUESTA TRIFECTA: 3-15-7 $ 1.100.000
Finalizó la 2ª APUESTA DOBLE EXTRAORDINARIA. Nuevo pozo: $ 1.632.200.000. Total de vales: 9.428. Vales del ganador: 1.696. Dividendo: $ 673.737. Primer placé. Vales: 888. Dividendo: $ 367.675. Segundo placé. Vales: 1.157. Dividendo: $ 141.000.
Ganada por ½ pzo., el 3º a 2 cpos., el 4º a ½ pzo., el 5º a 1½ cpo., el 6º a 3 cpos. Tiempo: 1'12"1/5. Cuidador: T.C. Quiroga. Caballeriza: Mapa. El ganador es hijo de Casino y Beldame. Edad: 5 años.

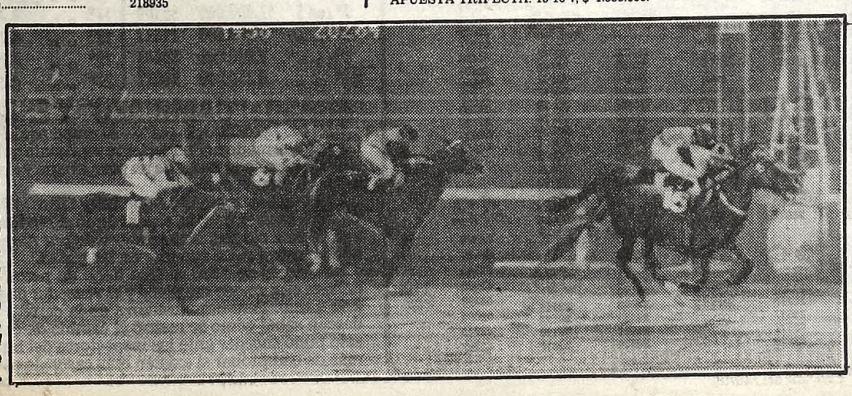

Intenso final en la sexta palermitana entre Amigo Fiel y Mío, que volcó a su favor el primero de ellos, bajo la experta conducción de Orcellet. Pagó bien el pupilo de Barraza.

CRONICA PORTUARIA

ENTRAN HOY

Nombre	Pabellón	Procede	Carga	Giro	Hora
C. de M. Plata	Argentino	Montevideo	Pasaje	Dna. Sur	7.30
C. de Bs. Aires	Argentino	Colonia	Pasaje	Dna. Sur	21.30
Siboney II	Argentino	Montevideo	General	Dique 1	11
Ing. Reca	Argentino	Recalada	Petróleo	D. Inflam.	14.30
P. Malvinas	Argentino	Montevideo	General	Dna. A	20
P. Norte	Argentino	Montevideo	General	Dna. E.	24

SALEN HOY

Nombre	Pabellón	Sale de	Carga	Destino	Hora
C. de M. Plata	Argentino	Dna. Sur	Pasaje	Montevideo	21
C. de Bs.Aires	Argentino	Dna. Sur	Pasaje	Colonia	7
C. Corrientes II	Argentino	D. Sud 2ª.	Lastre	Recalada	16

EL JOCKEY CLUB DE LA PROVINCIA RESIGNO LA ADMINISTRACION DEL HIPODROMO

El Gobierno Asumiría la Explotación

El gobierno bonaerense ha iniciado las actuaciones destinadas a recibir las instalaciones del hipódromo de esta ciudad, y a preparar el posterior llamado a licitación del mismo, con motivo de la renuncia formal presentada por el Jockey Club a la concesión de la explotación del circo platense.

Uno de los problemas involucrados en el traspaso es la situación del personal, muchos de cuyos integrantes desempeñan, además, un cargo público y por lo tanto quedarían ahora encuadrados, aún cuando sea en forma transitoria, dentro de los términos de la Ley de Imcompatibilidad que prohíbe el ejercicio de 2 puestos oficiales.

En su mayoría estos empleados revistan como personal por reunión, y los organismos legales del gobierno deberán determinar su encuadre jurídico.

En medios gubernamentales trascendió hoy que el estado provincial asumirá la explotación directa del hipódromo durante el lapso que medie hasta su posible licitación, el cual no podrá ser nunca menor de 90 días.

En la asamblea extraordinaria que el Jockey Club de la Provincia realizó el jueves a la noche, resolvió resignar su condición de concesionario del hipódromo de La Plata, según así lo hizo conocer en horas de la madrugada, mediante el siguiente comunicado:

"La asamblea extraordinaria del Jockey Club de la Provincia de Buenos Aires resolvió por 110 votos a favor, 6 negativas y 23 ausentes, aprobar la moción presentada por el doctor Alfredo Gastón Cotti. La misma señala lo siguiente:

1º) Informar al gobierno de la provinica de Buenos Aires que el Jockey Club de la Provincia de Buenos Aires, por acontecimientos extraordinarios e imprevisibles no imputables a la institución que han alterado la ecuación económica del contrato ley 9.004, tornándolo excesivamente oneroso, se encuentra imposibilitado de continuar la explotación del hipódromo de La Plata como concesionario, demandando su resolución en virtud de lo prescripto por el artículo 1198 del Código Civil. 2º) Que ante la imposibilidad de afrontar el pago de obligaciones exigibles, y en preservación de su patrimonio y el de quienes resulten acreedores legítimos, faculta a la comisión directiva a presentar ante la justicia ordinaria de esta Capital, el pedido de concurso preventivo, a cuyo efecto deberá requerir dictamen de una comisión especial de abogados y doctores en ciencias económicas y contadores al respecto".

Por otra parte, la asamblea resolvió pasar a un cuarto intermedio hasta el próximo jueves a las 20 y en otro orden puede decirse que se abre una nueva instancia para la reanudación de la actividad en el escenario sureño. El Jockey Club con la extrema medida se adelantó al retiro de la concesión

TORNASOLANTE "ENCANDILO" LA PISTA SUREÑA

Jet Seller Quiso Seguirlo ¡y fue a la Lona!

Había "hambre de ensayos". Para los cuidadores y para los cronometristas. Por eso, se tornó intensa la actividad de ayer en el hipódromo de La Plata. Lo único que no cambió tras la pausa fue el rendimiendo de Tornasolante, que en su partida de 49" 3/5 dejó a Jet Seller poco menos que sin aliento. Veamos la información completa que nos dieron nuestros cronistas:

(Pista grande, húmeda)

TORNASOLANTE, C.Cáceres a la par de JET SELLER, M.Cañedo, 800 en 49" 3/5 mejor el primero; RIMALENA, R.Ballaccomo, 800 en 51" 2/5; SAMPA, R.Comas a la par de CODICIADO, A.Rivero, 800 en 52" 4/5; JOSELO, H.Tocci, 800 en 51"; SALTADOR, C.Cáceres, 800 en 53"; ADINO PRIMERO, M.Ledesma, 1.000 en 1' 5" 2/5; GRAN MELODIE, H.Capano, 1.000 en 1' 4"; MIGUE, O.Addati, 1.000 en 1' 6" 3/5; FARRA NAVIDEÑA, O.Frávega, 1.000 en 1' 4" 3/5; PIER, J.Sánchez, 1.000 cómodo en 1' 6" 2/5; AGUILA BLANCA, M.Gómez a la par de MARABU RED, R.Zapata, 1.000 en 1' 4"; PLATUDO GRANDE, R.Ballaccomo a la par de CON FUGA, O.González, 1.000 en 1' 7"; SABATO, C.Cáceres, 1.000 en 1' 6" 3/5; COZUMEL, I.Gorrais, 1.400 en 1' 32" 2/5; CHAMU BARCELONES, I.Gorrais, 1.600 en 1' 49" 3/5; SET ENVIDIA, R.Torancio, 1.600 en 1' 51"; MINSTREL, H.Tocci, 700 en 46"; KALMUD, J.Tocci, 800 en 51"; RINGO STAR, J.Sánchez, 600 en 37" 2/5; SUPER CLARO, L.Triviño, 600 en 37" 4/5; CUERDA, J.Tocci, 600 en 38"; CIMA GOLDY, R.Cabrera, 600 en 37" 3/5; FLOR DE MALTA, O.Frávega, 500 en 30" 2/5.

PROVINCIA: CON 1.800.000.000 SALIO EL Nº 30198

EXTRACTO DEL SORTEO OFICIAL REALIZADO AYER, PROGRESION: 3

Los números que van a continuación tienen un premio de $ 180.000 (Progresión $ 118.000)

1
1098
1104
1228
1232

1282 Con $ **4,2** MILLONES
1294
1296
1320
1428

1433 Con $ **4,2** MILLONES
1501
1611
1698
1881

2
2048
2161
2510
2622

3
3030
3180
3278
3350
3369
3556
3572
3613
3837

4
4100 Con $ **4,2** MILLONES
4314
4662
4698
4721
4930

5
5086
5120
5185

5277 Con $ **18** MILLONES

5290
5364
5369
5498
5583
5607
5844
5946

6
6026
6072
6117
6208
6233

APROX. **6307** CON $ 1.800.000

6308 Con $ **72** MILLONES

APROX. **6309** CON $ 1.800.000

6337
6532
6671
6692

APROX. **6724** CON $ 3.750.000

6725 Con $ **150** MILLONES

APROX. **6726** CON $ 3.750.000

6739

7
7016
7019
7055
7084
7179
7193

7198
7300
7362
7652
7732
7774
7792
7806
7940
7966

8
8076
8092
8233
8257
8289
8433
8458
8462
8517
8532
8564
8577
8580
8631
8703
8728
8735
8776
8928
8990

9
9043
9050
9209
9749
9780
9801
9836
9992

10
10160
10209
10266
10357
10514
10707
10709
10731
10799
10800
10802
10809
10903
10963

11
11099
11176
11186

11234 Con $ **4,2** MILLONES
11249
11276
11298
11405
11436
11453
11486

11554
11575
11612
11693
11732
11742
11793
11944
11985

12
12094
12098
12125
12136
12294
12295
12300
12313
12325
12384
12421
12606
12668
12686
12731
12756
12799
12828
12829
12871
12956

13
13023
13052
13055
13068
13165
13339
13369
13438
13477
13486
13673
13780
13826
13962
13996
13997

14
14072
14092
14101
14112
14168
14340
14425
14612
14615
14696
14828
14890
14939
14977

15
15100
15276
15364
15417
15449
15911
15961
15985
15998

16
16057
16105
16161
16177
16248
16279
16446
16647
16689
16923

17
17146
17197
17202
17239

17330 Con $ **4,2** MILLONES
17345
17363
17436
17455
17638
17664
17705
17717
17758
17794
17830
17987

18
18035
18109
18142
18214
18273
18381
18384
18507
18522
18626
18633
18760
18766
18797
18822
18877
18951
18960

19
19186
19194
19219
19245
19280
19304
19323
19487
19704

20
20032

20179 Con $ **4,2** MILLONES

20285
20634
20649
20677
20732
20743
20886
20908
20928
20966

21
21091
21181
21210
21239
21296

21400 Con $ **4,2** MILLONES
21432

21527 Con $ **7,2** MILLONES

21557
21716
21788
21880
21927
21948
21954

22
22130
22194
22207
22318
22379
22480
22830

23
23146
23171
23194
23333
23412
23493
23642
23697
23732
23870
23905

24
24061
24143
24235
24294
24423
24458
24482
24528
24554

24684
24726
24744

24758 Con $ **4,2** MILLONES
24818

25
25045
25113
25115
25150
25381
25617
25743
25749
25809
25875
25952

26
26002
26099
26140
26190
26270
26335
26380

26418 Con $ **4,2** MILLONES
26604

27
27023
27210
27213
27255
27273
27326
27398
27413
27415
27730
27861

28
28024
28161
28200
28273
28702
28785
28837

29
29200
29279
29517
29577
29599

29697 Con $ **12** MILLONES

29757
29801
29856
29858
29932
29946
29949

30
30029
30092
30138
30176

APROX. **30194** CON $ 3.000.000

APROX. **30195** CON $ 6.000.000

APROX. **30196** CON $ 12.000.000

APROX. **30197** CON $ 24.000.000

30198 Con $ **1800** MILLONES

APROX. **30199** CON $ 24.000.000

APROX. **30200** CON $ 12.000.000

APROX. **30201** CON $ 6.000.000

APROX. **30202** CON $ 3.000.000

30297
30343
30519
30623
30663
30675
30888
30940
30973
30980

31
31239 Con $ **4,2** MILLONES
31248
31493
31512
31535
31665
31706
31832
31896
31917
31919

32
32120
32372
32418
32506
32550
32765
32899
32914

33
33144
33235
33377

33443 Con $ **7,2** MILLONES

33449
33471
33494
33523
33532
33665
33689
33752
33834
33838
33990

34
34152
34217
34229
34239
34408
34468
34501
34504

34508
34600
34695
34713
34717
34784
34810

35
35103
35147
35233

35309 Con $ **12** MILLONES

35339
35438
35572
35681
35795
35812
35903
35968

36
36010
36186
36194
36636
36864
36906
36930

37
37359
37461
37471
37506
37544
37608
37650
37717
37763
37866
37888

38
38082
38169
38301
38315
38320
38325
38334
38404
38503
38525
38605
38695
38745
38922
38999

39
39016
39124
39186
39217

39337
39421
39464
39548
39585
39590
39719
39799

39837 Con $ **7,2** MILLONES

39883
39963

40
40067
40162
40401
40404
40460
40592
40683
40723
40914
40933
40979

41
41092
41114

41129 Con $ **30** MILLONES

41186
41245
41341
41380
41436
41474
41490
41605
41632
41710
41759
41780
41801
41875
41886

42
42043
42161
42198
42333
42388
42694
42849
42997

Ituzaingó: Dos Lujosos Programas

Ya están en circulación los dos excelentes programas de trote que este fin de semana se disputarán en el hipódromo de Ituzaingó. La jornada sabatina; que se viene como de costumbre desarrollando con mayor éxito del esperado, dará comienzo a las tres de la tarde en punto con firme promesa de finalización a las 18,45, lapso este durante el cual se llevarán a cabo siete interesantes competencias que tendrán como marco central la disputa del clásico Fernando Eyerabide, evento que se correrá sobre la distancia de 1650 metro con barrera móvil y donde se darán cita ejemplares de primera categoría. En lo que hace a la tradicional jornada dominguera, la misma dará comienzo a las 13.30m finalizará a las 18.55, serán nueve los eventos a disputarse en la base no tiene desperdicio alguno. Será un premio especial sobre la distancia de 1650 metros con barrera móvil para pingos de cuarta categoría

PROVINCIA

1º	701	11º	641
2º	042	12º	818
3º	856	13º	596
4º	808	14º	773
5º	476	15º	980
6º	445	16º	993
7º	410	17º	389
8º	785	18º	785
9º	151	19º	352
10º	358	20º	458

SANTIAGO

1º con	$1.300.000.000	38808
2º " "	70.000.000	8346
3º " "	30.000.000	46089
4º " "	20.000.000	1417
5º " "	10.000.000	25043
6º " "	1.300.000	4414
7º " "	1.300.000	44677
8º " "	1.000.000	25385
9º " "	1.000.000	32526
10º " "	1.000.000	50960

MIENTRAS GIRA EL GLOBO

HOY LOTERIA NACIONAL - 20 Premios - 10 HS.
FAVORITOS: Grande, 07-25-49. Premios: 01-19-47

HOY LOTERIA DE MENDOZA - 10 PREMIOS - 16 HS.
FAVORITOS: Grande, 10-27-40. Premios 52-77-84

LOTERIA DE LA PROVINCIA

1º con $	1.800.000.000	30198	11º con $	4.200.000	1282
2º " "	150.000.000	6725	12º " "	4.200.000	1433
3º " "	72.000.000	6308	13º " "	4.200.000	4100
4º " "	30.000.000	41129	14º " "	4.200.000	11234
5º " "	18.000.000	5277	15º con $	4.200.000	17330
6º " "	12.000.000	29697	16º " "	4.200.000	20179
7º con $	12.000.000	35309	17º " "	4.200.000	21400
8º " "	7.200.000	21527	18º " "	4.200.000	24758
9º " "	7.200.000	33443	19º " "	4.200.000	26418
10º " "	4.200.000	39837	20º " "	4.200.000	31239

BRASIL: "CAMBIAZO" Y ESCANDALO

RIO DE JANEIRO, 25 (AP).— El mundo de la hípica brasileña está alarmado por un reciente escándalo que incluye falsificación de documentos de un pura sangre y el cambio de dos caballos en una carrera.

Existen acusaciones de que Billy Otto, el vencedor de la séptima carrera corrida el sábado en el hipódromo de la Gavea de esta ciudad, fue reemplazado por Alanto, un caballo con un desempeño superior en las pistas.

La carrera de 1.000 metros tiene un premio total de 550 dólares en moneda brasileña y el vencedor pagó un modesto 2.50 a uno. Pero organizadores de la carrera y aficionados desean saber cómo se realizó el cambio de caballos y cómo esto pudo suceder ante los inspectores del hipódromo, además de comprobar si existen más casos de corrupción.

Habría presentado su renuncia *el actual interventor del Canal 9. Antes de abandonar su puesto el profesor Raúl Pedro Rojas* ***firmó un contrato con la empresa Marín-Montero-De Lorenzo*** *para producir algunos programas en la telemisora* ***como así también suscribió otro con una empresa editorial*** *para que se haga cargo de ciclos* ***de neto corte periodístico.***

Curioso accidente *se produjo en San Bernardo. Luego de las funciones, fueron a un bar cercano a la sala donde se presentan Julieta Magaña, Héctor Pellegrini y el director Pancho Guerrero. Sus respectivos autos* ***quedaron estacionados en las inmediaciones*** *y de pronto la charla* ***se vio interrumpida*** *ante el ruido producido por un violento choque:* ***los tres rodados fueron embestidos por otro que transitaba por la calle 3, casi en su intersección con 39. Una supercarambola*** *que obligó a los propietarios a recurrir a los buenos oficios de un (q más) chapista.*

* * *

No le fue muy bien *a Sandra Mihanovich en su presentación en Santa Teresita. Cantó en una sala que alberga* ***1200 localidades y le faltó completar seis filas de la platea y todo el pullman.***

* * *

Trascendió en las últimas horas de la tarde de ayer ***que habría renunciado la modelo María Larreta a sus funciones en el programa "60 minutos".***

* * *

Posición de los cuatro canales capitalinos, *en los niveles de audiencia* ***(ratings)*** *al día 17:* ***primero*** *el canal 7 con 8,9 puntos;* ***segundo*** *el 13, con* ***8,6*** *puntos;* ***tercero*** *el 11, con* ***8,4*** *puntos y último el* ***9*** *(muy alejado del pelotón) con* ***3,7*** *puntos. Habrá que ver* ***cómo sigue esta tabla...***

En las últimas horas ***se habría prescindido de los servicios*** *en el Canal 7 de Víctor Hugo Morales, Carlos Barulich, Pedro López y Juan Carlos Valenzuela. Se les comunicó que* ***dejarán de pertenecer a la empresa a partir del primero del mes que viene.*** *La medida* ***fue sorpresiva y los damnificados no entendían los motivos que impulsaron a las autoridades a adoptarlas.***

* * *

Canal 11 ***estará más que deportivo*** *el próximo mes,* ***ya que el día 4*** *transmitirá desde Córdoba el combate por el título mundial entre Santos Laciar y Ramón Nery* ***y nueve días después,*** *desde Brasil, la competencia por la Fórmula 1.*

NACIO EL HIJO DE SILVESTRE

Su ex Esposa, Deborah Ramos, dio a Luz a Pablo Ezequiel

A las 0.35 horas del jueves nació **Pablo Ezequiel Rodríguez**, hijo del cantante **Silvestre** y su ex-mujer **Deborah Ramos**, En la habitación **1024 del Sanatorio Güemes** se vive un clima especial. Deborah se recupera, satisfactoriamente, de la operación cesárea a la que fue sometida **(la quinta oportunidad que debe superar uns instancia de esta naturaleza).**

El pequeño pesó **3.950 kgs.** y tiene una talla de **39 cms.** Desde los primeros momentos los facultativos que atendieron el parto se mostraron sorprendidos por el excelente estado de salud del niño. El doctor **Montserrat**, médico de la señora Deborah no ocultaba su satisfacción ya que distintas alternativas padecidas por la madre en su embarazo hacían temer mayores complicaciones. No escapaba a la consideración que la separación de la pareja se produjo meses antes de este alumbramiento y que el abandono del hogar por parte del cantante sumió a Deborah en una aguda depresión. La pérdida de peso y un estado anímico de ciudado fueron factores que se tomaron muy en cuenta. Hace algunas semanas Deborah debió ser internada en el mismo sanatorio donde se encuentra ahora para someterse a una serie de análisis y ciudados que permitiesen aventar posibles peligros en el alumbramiento.

Pocas horas antes del nacimiento de Pablo Ezequiel, el intérprete concedió una prolongada entrevista al programa televisivo **"El show de la vida"** que se emite por el canal decano donde explicó, detalladamente, distintas alternativas, del altercado con la madre de sus hijos. Afincó buena parte de sus comentarios en señalar que no se desentendió de sus deberes como padre y que entregaba, mensualmente la suma de **300** millones de pesos para su manutención, además de aumentar dicha suma con otros aportes.

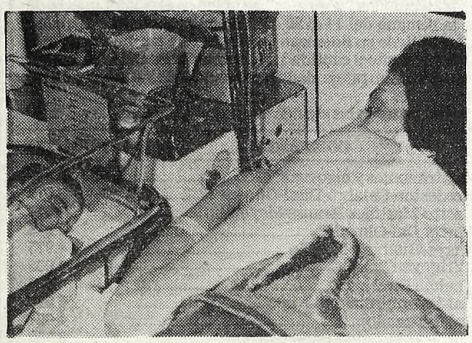

El difícil parto ha concluido con éxito. Deborah Ramos acaba de dar a luz a Pablo Ezequiel y es feliz a su lado.

Lo cierto es que una vez producida la separación Silvestre inició un publicitado romance con la adolescente actriz **Andrea del Boca.** La relación afectiva se inició en los estudios de grabación de **ATC** donde ambos protagonizaban la telenovela **"Los 100 días de Ana".** En principio desmintieron el romance para luego aclarar que el mismo no era el causante de la ruptura matrimonial de Silvestre.

Tanto la actriz como el cantante compartieron, en los últimos meses, muchas salidas. Basta recordar la presencia de ellos en el estreno de la obra **"Camino negro"** en el Teatro **Blanca Podestá,** o la asistencia de Silvestre al desfile de modas de **Elsa Serrano** donde Andrea desfiló.

También viajaron juntos y en compañía de los padres de Andrea a **Caracas** para participar en un programa ómnibus sabatino que emite uno de los canales venezolanos.

Lo cierto es que Silvestre aún no conoce a su hijo. Es probable que lo haga a través de las fotografías que **CRONICA** publica en esta edición mientras tanto Deborah no desea verlo y solo mira en silencio, y con lágrimas en los ojos al pequeño Pablo Ezequiel, quien sonríe ajeno a la dramática situación que atraviesan sus progenitores.

Verónica Castro Será Otra vez Mamá

Espera un Bebé Para los Primeros Días de Setiembre

MAR DEL PLATA, 24 (De nuestra agencia).— Así como CRONICA dio la primicia, al promediar el último mes de diciembre, que Jorge Martínez ponía punto final a su matrimonio con la modelo María Cristina **"Titi"** Rodríguez para unirse a Verónica Castro, ahora puede adelantar que **la pareja espera un bebé para los primeros días del próximo mes de setiembre.** Fuente segura informó a nuestro diario, que, inclusive, un análisis ratificó el feliz acontecimiento, que ya le provocó a la actriz algunos problemas de salud, como en ocasión de la segunda función del miércoles último en la que casi sufre un desvanecimiento en plena función. Tras la labor profesional, un facultativo la debió atender en su camarín del teatro Opera y le ordenó reposo casi absoluto, el que cumple en su casaquinta. **"Es cierto que Verónica padece agudos mareos"**, confió anoche a un cronista Jorge Martínez, quien, excusándose, se negó a continuar hablando del tema pues **"ya bastante se ensañó con nosotros el periodismo"**, según dijo.

El actor habló luego de la vida profesional de ambos: **"La novela 'Verónica' se extenderá treinta capítulos más, ante el gran éxito que está teniendo; mi mujer grabará las partes que le corresponden las que luego se intercalarán con aquellas en las que no participa".** Más adelante confirmó que el 28 de marzo la señora Castro partirá hacia México y que el 22 de abril se encontrarán en Miami, donde tienen pensado pasar un período de descanso. Martínez agregó que si bien partirán de Buenos Aires separados, ello se debe, exclusivamente, a que **"tengo que presentarme, en vivo, en canales de televisión de Venezuela, México y también en el sur de los Estados Unidos donde ya se está difundiendo 'Verónica'.** El actor agregó que Verónica ha decidido suspender sus planes laborales y si bien no aclaró por qué motivaciones, es de imaginar que **por su actual estado de embarazo.**

El diálogo con el actor y la investigación periodística hecha por nuestro diario fueron motivados por una ola de rumores que, en los últimos días, aseguraba que la pareja estaba en crisis. **"Eso es totalmente falso; nunca hemos estado más unidos y felices que ahora".**

DANNY KAYE ESTA GRAVE

LOS ANGELES. 25 (AP).— El actor y comediante Danny Kaye permanecía internado hoy en grave estado, seis días después de haber sido sometido a una cuádruple operación de desvío de coronaria, dijo un portavoz. Kaye, de 70 años, estaba "bajo constante observación" en la sala de cuidados intensivos del Centro Médico Cedros del Sinaí.

El actor fue internado el 7 de febrero para exámenes por ritmo cardíaco irregular y dolores en la espalda. El viernes pasado fue sometido a una operación de 5 horas de duración.

MURIO EL DRAMATURGO TENNESSEE WILLIAMS

NUEVA YORK, 25 (AP).— Tennessee Williams, el autor de dramas tan poderosos como "Un tranvía llamado deseo", "La rosa tatuada" y "La gata sobre el tejado de zinc caliente", murió hoy en un hotel de Nueva York, tenía 71 años.

El dramaturgo, que calificó la escritura como una **"necesidad falta"** de su vida, evocó en sus mejores dramas un mundo de pesadilla, de violencia y sexualidad reprimida, que dio a sus obras poderoso impacto.

Sus piezas se representaron en numerosos escenarios de América y Europa, se llevaron al cine y se tradujeron a múltiples idiomas.

Sus personajes femeninos —Blanche Dubois, Amanda del Lago, Laura Winfield y tantos otros— fueron interpretados por las grandes estrellas de la cinematografía mundial, desde Ana Magnani ("La rosa tatuada") hasta Vivian Leigh ("Un tranvía llamado deseo"), Elizabeth Taylor ("La gata sobre el tejado") y Katharine Hepburn ("De repente en el verano"). Sus protagonistas masculinos incluyeron en cine a Marlon Brando, Paul Newman, Warren Beatty y Montgomery Clift.

Un vocero policial dijo hoy que el secretario del dramaturgo, John Ucker, halló a Williams de bruces en la habitación que ocupaba en el hotel Elysee, y que la muerte se debió a "causas naturales". No entró en detalles.

Thomas Lanier "Tennessee" Williams nació en Columbus, Mississippi, en 1911.

Con Tennessee Williams desaparece un talento.

HOY - BAILE - HOY

CARNAVAL 83
MUNI-BADIA

5 PISTAS
PISTA DE ANTAÑO CON LA ORQUESTA DE RUDY MACHADO
PANTALLA GIGANTE
FONTOVA TRIO
GRANDES SORTEOS

y la música de JUAN A. BADIA

$ 100.000.- la entrada

CLUB CIUDAD DE BUENOS AIRES
Libertador 7501 y Republiquetas

"EL BARCO" CON RIGOR EXTREMO Y COSTO RECORD

"El barco" (The boat). Drama de guerra, alemán. Dirección: Wolfgang Petersen. Con Jurgen Prochnow, Herbert Gronemeyer y Klaus Wennemann. Presentó Columba-Fox en el cine Ocean.

Por primera vez el cine alemán enfoca episodios de la Segunda Guerra Mundial, y lo hace con una película de costo record. El joven Wolfgang Petersen llevó adelante y pacientemente el tema de la novela de Lothar Gunther Buccheim, que relata las viscisitudes de la tripulación de un submarino U-96 en 1941, que debe cumplir una doble proeza, en el Atlántico y en el Mediterráneo y salva situaciones límites para después, en el instante de la gloria, caer en una trampa del destino.

La película tiene rigor extremo y mantiene el suspenso a lo largo de algo más de dos horas. No hay concesiones, ni tampoco se pretende el alegato. Lo que Petersen buscó fue simplemente contar una aventura épica con toda crudeza, donde los protagonistas agobiados por una guerra que les resulta injusta, acometen la supervivencia sin investirse de forzado heroísmo. El espectador no puede mantenerse ajeno a las distintas alternativas de la película, habilmente encerrada en las tubulares paredes del submarino. Muy buena interpretación general y con gran técnica.

H. S.

Escena de 'Matrimonios y algo más', la obra que se representa en el teatro 'Tronador' de Mar del Plata y encabeza las preferencias del público.

"Matrimonios" Triunfadores

MAR DEL PLATA, 25 (De nuestro corresponsal).— Nuevamente el teatro "Tronador", con la comedia de Hugo Moser "Matrimonios y algo más", se ubicó en el primer puesto de las preferencias del público en la semana del 14 al 20 de febrero, según cifras oficiales. De esta forma "Matrimonios..." mantiene su liderazgo en el mes y se perfila para ser la ganadora de la temporada '82-'83 en cuanto a cantidad de espectadores. Cabe consignar que no se toma en cuenta la recaudación en pesos, dada la diferencia de los valores de las entradas.

Las posiciones de la pasada semana fueron las siguientes:

TEATRO	COMPAÑIA	PUBLICO
TRONADOR	"Matrimonios y algo más"	9.857
HERMITAGE	Bredeston-Calabró-Dissi-Giménez	9.577
OPERA	Castro-Martínez-Krauss-Mayorano	7.011
REGINA	Porcel-Dal-Olmedo	6.313
COLON	Mores-Guarany-Merello	4.975
PROVINCIAL	"Yrigoyen"	4.905
ATLAS	Thelma Biral	4.295
LA CAMPANA	Bal-Puente-Albinoni-Nimo	4.243
LIDO	Calvo-Brando	4.091
ODEON	Carreras-Miranda-Sapag-Mesa	3.750
RE-FA-SI 1	I Medici-Casán	2.780
ASTRAL	Vittori-Pérez-Martel	2.341
CORRIENTES 1	Brandoni-Bianchi-Rivera López	2.245
RE-FA-SI 2	Carella-Roi	1.382
ATLANTIC	García Satur-Paola	1.377
DIAGONAL	China Zorrilla	1.025
CORRIENTES 2	"Aprender a vivir"	564

Se Accidentó Martha Albanese

En las inmediaciones del Canal 9 la actriz Martha Albanese, que trabaja junto a Orlando Marconi en "A todo nueve", sufrió un serio accidente. El hecho ocurrió cuando la intérprete partía en busca de su coche, siendo atropellada por un Fiat 600 al cruzar la calle Salguero. Inmediatamente fue trasladada al hospital Fernández donde se le diagnosticó fractura de matatarso, aplicándosele un yeso. Martha forma parte del elenco de "Reina de corazones", estrenada el lunes último y ahora deberá adaptar su personaje, que llevará un forzoso yeso.

PALABRAS CRUZADAS

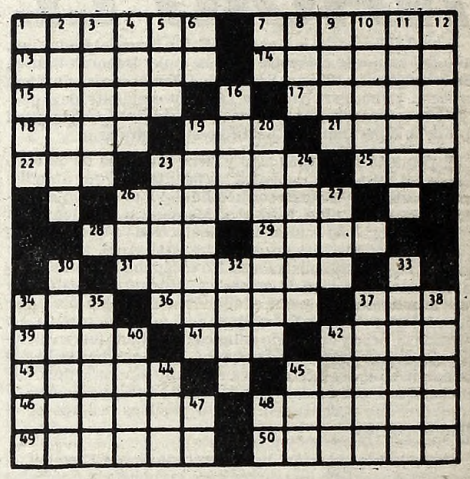

HORIZONTAL

1) Cachorro del jaball. 7) Desmayo breve. 13) Planta bromelíacea. 14) Secos. 15) Aleación de cobre y cinc. 17) Bebida hecha con maíz cocido. 18) El primer hombre. 19) Hogar. 21) Fetidez, tufo. 22) Río de Europa. 23) Bote, barca. 25) Aféresis de ahora. 26) Loco, chiflado. 28) Brinco que da el caballo. 29) Palo de la baraja. 31) Trozo tajada. 34) Palabra que se usa en impresos para indicar que se copia textualmente. 36) Sabor de los manajres. 37) Dueña. 39) Región de la Indochina oriental. 41) Licor. 42) Del verbo amar. 43) Rostros. 45) Laguna del Brasil. 46) Apuntalar, entibar. 48) Llevar por fuerza. 49) Sitio donde da el sol de lleno. 50) Que suena.

VERTICAL

1) Tirar, halar. 2) Río de Siberia. 3) Piedra para moler el maíz. 4) Anona, fruta. 5) Corteza de encina. 6) Pronombre personal. 7) Del verbo ir. 8) Altar. 9) Inmediato. 10) Figura de una falsa deidad. 11) Composición poética inventada por Campoamor. 12) Madriguera donde vive el oso. 16) Fecha de una carta. 19) Lastimar, magullar. 20) Juguetón. 23) Calzado que cubre el pie y la pierna (pl.). 24) Roedor. 26) Sobrino de Abraham (Biblia). 27) Sonido agradable. 30) Difunto. 32) Ave de rapiña. 33) Derivarse una cosa de otra. 34) Del verbo sacar. 35) Borde de un barco. 37) Planta labiada. 38) Planta aristoloquiácea. 40) Madre, en el lenguaje de los niños. 42) Hijo de Lot (Biblia). 44) Apócope de santo. 45) Condimento. 47) Divinidad egipcia. 48) Carta de la baraja.

(La solución mañana)

P	E	L	A	J	E		R	A	B	E	R	A	
A	T	O	R	A	R			A	T	E	L	E	S
P	I	R	A	L		T		A	C	O	T	A	
A	T	A	R		B	A	R		A	T	A	R	
L	E	N		C	A	B	A	L		E	C	O	
	S		C	U	R	U	P	A	Y		O		
		D	O	M	O		I	C	O	R			
	A		L	E	N	I	D	A	D		O		
A	N	A		L	E	N	E	S		A	N	A	
T	O	L	E		T	E	Z		E	D	I	T	
A	L	A	D	O		S		O	R	O	S	I	
C	I	M	E	R	A		A	T	A	B	A	L	
A	S	O	N	A	R		C	A	L	E	S	A	

(Solución del problema anterior)

UNOS "VECINOS" MUY IRRITANTES

"Los vecinos' (Neighbors). Comedia norteamericana. Dirección, John G.Avildsen. Con John Belushi, Kathryn Walker, Dan Aykroyd y Cathy Moriarty. Presentó Columbia-Fox en el cine Ambassador.

Digna despedida del cine y de la vida del malogrado John Belushi, quien compone con acierto al enajenado protagonista, un americano medio perfectamente perfilado por el escritor Thomas Berger en su novela. Un hombre que encuentra su realización en la paz de un barrio residencial y en una hogar sin alteraciones, que comparte con su comprensiva esposa. Sin embargo la felicidad y la tranquilidad se derrumban abruptamente al ocuparse la casa de al lado. Los nuevos vecinos son una atípica pareja sin inhibiciones ni complejos, dispuestos a no censurarse en cualquiera de sus pretenciones. Es así como los recién llegados irrumpen sin dar tiempo al pacífico vecino a pensarlo. Le invaden su privacidad, y le modifican forzadamente su estilo de vida. La pareja de vecinos actúan como emergente no casual. El es loco decididamente, agresivo, con la amenaza de la estafa permanente. Ella es bella, sensual y provocativa y como no podía ser de otra manera, tan loca como su esposo.

Esta interesante propuesta argumental que es algo más, por lo menos en las intenciones previas, que una simple comedia, se convierte en una insólita pesadilla para Earl Keese, el personaje de Belushi y ese clima casi tortuoso invade también al espectador.

TELEVISION

10.05 (13) MUJERES DE HOY - Femenino
Nelly Raymond.

10.30 (11) DIBUJOS ANIMADOS - Infantil
Cortometrajes

11.00 (7) EL HOMBRE EN EL ESPACIO - Periodístico
Miguel Ceruse.

(11) LOS SONIDOS DEL MUNDO - Musical
Marilú.

(13) DAKTARI - Serie
Marshall Thompson.

12.00 (7) MUSICA TOTAL
Marcelo Bello

(11) TELEMATCH - Periodístico
Documentales

(13) EL MARAVILLOSO MUNDO DE LOS ANIMALES - Documentales.
Francisco Erize.

12.05 (9) HOLA JULIETA, HOLA - Infantil
Julieta Magaña.

13.00 (7) CHESPIRITO - Infantil
Roberto Gómez Bolaños.

(11) VIAJE LITORAL - Folklórico
Juan Carlos Rousselot.

(13) TARZAN - Serie
Ron Ely

13.30 (9) EL BARRIO Y SUS PROTAGONISTAS - Periodístico
Julio Lagos

14.00 (7) LAS PELICULAS DE JERRY LEWIS
"El delincuente", Darren Mc Gavin.

(11) SABADOS DE SUPER ACCION
Primera sección: "Los orgullosos". Robert Ryan, Virginia Mayo.
Segunda sección: "Un grito en la colina". Joana Petet, Roy Poote.
Tercera sección: "Blanco peligroso". Maredith Baxter, Keeman Wynn.
Cuarta sección: "Ladron burlado". Michel Caine, Shirley Mc Lane.

(13) EXITOS EN SERIE
Primera sección: "Mujer maravilla". Linda Carter
Segunda sección: "SWAT". Steve Forrest. Serie
Tercera sección: "Patrulla juvenil". Michael Cole. Serie
Cuarta sección: "Los comandos de Garrison". Ron Harper. Serie
Quinta sección: "Escuadron especial". Samuel Wright
Sexta sección: "Nero Wolf". William Conrad. Serie
Séptima sección: "El FBI en acción". Efrem Zimbalist Jr.
Octava sección: "Las Vegas". Robert Urich. Serie

15.00 (9) CINE DEL SABADO
Primera sección: "Los taumaturgos". Kate Jackson.
Segunda sección: "Cancion del sol de media noche". Edward G. Robinson.

16.00 (2) DINAMICA RURAL - Periodístico
Francisco Ovieta.

(7) SABADO DE TODOS - Entretenimientos
Juan Carlos Mareco.

17.00 (2) DIBUJOS - Infantil
Cortometrajes

18.00 (2) LAS BELLAS DE BLANSKY - Serie
Nancy Walker.

18.30 (2) EL GRAN HAWAII - Serie
Cliff Potts

19.00 (9) TIEMPO DE FOLKLORE
Rubén Horacio Bayón

19.30 (2) EXTRAÑA PAREJA - Serie
Tony Randall

20.00 (2) BOX INTERNACIONAL
Larry Holmes - Ernie Shevers.

(7) LOS RAPICOMICOS - Humorístico
Berugo Carambula

(9) EL ARTE DE LA ELEGANCIA - Femenino
María Fernanda.

(11) VENGA A BAILAR - Entretenimientos
Sergio Velasco Ferrero.

21.00 (2) JOVENES ABOGADOS - Serie
Jurl Pace.

(7) EL CRUCERO DEL AMOR - Serie
Lee J. Cobb.

(9) PEQUEÑO CINE
"Ciertas practicas". David Gardner.

(13) MISION IMPOSIBLE - Serie
Peter Graves.

22.00 (2) LOS INOLVIDABLES
"Atrapados". Vera Miles.

(7) NOCHE ESTELAR
"El dulce pajaro de la juventud". Paul Newman.

(9) LOS EXCLUSIVOS DEL NUEVE
"Alli Babá y los cuarenta ladrones". Fernandel

(11) HOLLYWOOD EN CASTELLANO
"Hindemburg". Anne Bancroft.

(13) COPA DE ORO
"River Plate vs. Boca Juniors".

24.00 (2) BONEY - Serie
James Laurenson.

(7) TRASNOCHE
"El complejo Lucifer". Robert Vaughn.

(9) CARNET CULTURAL - Periodístico
Laura Grayeb

(11) CINE DE TRASNOCHE
"Todo menos la verdad". John Forsythe.

(13) TRASNOCHE 13
Primera sección: "La resureccion de Zachary Wheeler". Bradford Dillman.
Segunda sección: "Una familia". Sadha Thompson - Serie.

1.00 (9) CONOCIENDO BUENOS AIRES
Adolfo Jasca

1.05 (9) GRANDES OLVIDADOS
Indio Apachaca.

1.10 (9) DIOS ES MI DESCANSO
Religioso.

1.30 (11) MENSAJE - Religioso

2.00 (13) UN MOMENTO DE MEDITACION
Religioso.

PROGRAMACION TELEVISION POR CABLE

17.00 (VCC 4) DIBUJOS VARIADOS
17.30 (VCC 5) LAS MINAS DEL REY SALOMON
18.00 (VCC 4) PATINAJE
19.00 (VCC 4) HISTORIA DE LA NAVEGACION
(VCC 5) ESTRELLA DE LA NOCHE
20.00 (VCC 4) DOCUMENTALES NEPTUNO
20.30 (VCC 5) ROJO ATARDECER
21.30 (VCC 4) MUSICA
22.00 (VCC 4) EL MUNDO
(VCC 5) TEXAS CONECCTION
23.00 (VCC 4) JAZZ
23.30 (VCC 5) QUO VADIS

GUIA DE CINES Y TEATROS ★ GUIA DE CINES Y TEATROS ★ GUIA DE CINES Y TEATROS

TEATROS

★ **PTE. ALVEAR. Manzana de las Luces. Perú 222. 46-6076.** Jueves a domingos a las 21: "LA TABERNA DEL CUERVO BLANCO", de Alicia Muñoz. Una versión libre de "A la cacatúa verde", de Arthur Schnitzler. Dir. E. Torchia. Interpreta. Grupo Taller.

★ **PTE. ALVEAR. Jardines del Museo Fernández Blanco. Suipacha 1422. 46-6076.** Diariamente a las 21.30: ORGANIZACION TEATRAL PRESIDENTE ALVEAR presenta: "ANDAR POR LA TIERRA" nuevo unipersonal de INDA LEDESMA con poemas de Cisneros, Lope de Vega, García Lorca y otros. Martes descanso. Loc. en vta.

★ **PTE. ALVEAR. Jardines del Museo Larreta. Obligado 2139. 46-6076.** ORGANIZACION TEATRAL PTE. ALVEAR presenta "LA VENGANZA DE DON MENDO" de Pedro Muñoz Seca. Dir. Julio Ordano. Con Alicia Bruzzo, Nelly Prono, Manuel Callau y elenco. Martes a domingos a las 21.30. Loc. en vta.

★ **MUNICIPAL GENERAL SAN MARTIN. Corrientes 1530. 46-8611. Sala Martín Coronado.** Hoy a las 21.30: "PERIFERIA", de O. Viale. Con U. Dumont, Ch. Ruiz, A. de Grazia y elenco. Dir.: A. Boero. Mús.: J. Castiñeira de Dios. Pl.: $ 60.000. Loc. en vta. **Sala Casacuberta.** Hoy a las 21.30: "EL CASAMIENTO DE LAUCHA" de R. J. Payró, sobre adaptación de O. Pellettieri y T. Stilman. Con A. Ugo, M. E. Mobi, S. Corona y elenco. Dir. O. Pellettieri. Pl.: $ 60.000.

★ **ASTRAL. Corrientes 1639. 46-5707/9964.** LA GRAN REVISTA 1983: ALBERTO ANCHART, RODOLFO ZAPATA y GUADALUPE en:

A TODO ASTRAL

Con Carlitos Scazziotta, Korneta, Gloria y Eduardo, la orquesta de Armando Pontier y la actuación especial de Gloria Díaz. Martes a sábado a las 21 y 23. Domingos a las 20 y 22. Loc. en vta.

★ **BLANCA PODESTA. Corrientes 1283. 35-2592.** MIGUEL ANGEL SOLA y BETIANA BLUM en:

CAMINO NEGRO

P.m.18. Con Juan Leyrado. Dir. Laura Yusem. Mar. a vier. a las 21.30. Sáb. a las 20.30 y 23. Dgos. a las 21. Est. y jubil. 50% de desc. Loc. en vta.

★ **BUENOS AIRES. Rodríguez Peña 407.** Al estilo inconfundible de BURLESQUE, la impactante revista... "E. S. EXTRA SEXY". El espectáculo más deslumbrante. Diariamente de 15 a 23. Vier. hasta las 0.30 Sáb. de 18 a 2. Domingos descanso. P.m. 18.

★ **FLORIDA. Florida 165. 30-5360.** Cont. de lunes a jueves de 13 a 22. Viernes de 13 a 23. Sábados de 18.30 a 1.30. FLORIDA SEXY REVISTA. Brillante sexy revista, con renovado elenco. P.m.18.

★ **LOLA MEMBRIVES. Corrientes 1280. 35-2108.** Pinky presenta a Raúl Lavié, Jovita Luna y gran elenco en

ANNIE

Dir. Musical: Mike Ribas. Dir. Gral. Wilfredo Ferrán. Martes a jueves a las 21. Viernes y sábados a las 20 y 23. Domingos a las 17 y 20. Loc. en vta.

★ **LORANGE. Corrientes 1372. 45-7386.** SOLEDAD SILVEYRA y LAUTARO MURUA en

LA MALASANGRE

De Griselda Gambaro. Dir. Laura Yusem. Mar. a vier a las 21.30. Sáb. a las 20.30 y 23. Dgos. a las 20.30. Jueves popular. Loc. en vta. con 5 días de antic. REFRIGERACION.

★ **METROPOLITAN 1. Corrientes 1343. 40-0816.** REFRIGERACION. ADRIAN GHIO, ANA MARIA CORES, VILLANUEVA COSSE y PEGGY SOL en:

DOÑA FLOR Y SUS DOS MARIDOS

Con N. Fontán, A. M. Giunta, B. Damonte y C. Fernández. Dir. J.M. Paolantonio. Mar. a juev. a las 22. Vier. y sáb. a las 21 y 23.30. Dgos. a las 20.30 y 22.30. Loc. en vta. con 5 días de antic. Bolet. de 10 a 23.

★ **NACIONAL CERVANTES. Libertad 815. 45-4224.** Hoy a las 21: 6 UNICAS SEMANAS "UN GUAPO DEL 900" de Samuel Eichelbaum. Con Rodolfo Bebán, Lydia Lamaison, Santiago Gómez Cou, María Concepción César y elenco. Dir. Rodolfo Graziano. Pl.: $ 60.000. Loc. en vta.

★ **ODEON. Esmeralda 367. 45-3635.** UN ACTO DE GRISELDA GAMBARO:

REAL ENVIDO

Con Leal Rey, Jorge Petraglia y elenco. Dir. Gral. y puesta en escena: Juan Cosin. Mar. a juev. a las 21.30 (precios populares). Vier. a las 21.30. Sáb. a las 22. Dgos. a las 21. Loc. en vta.

★ **OLIMPIA. Sarmiento 777. 40-2678.** Tina Serrano, Ana María Casó y Mario Pasik en:

JARDIN DE OTOÑO

De Diana Raznovich. Esc. Jorge Sarudiansky. Dir. Hugo Urquijo. Mar. a vier. 21.30. Sáb. 22. Dgos. 22.30. Hoy precios populares.

★ **OPERA. Corrientes 860. 35-1335.** Martes 1º de marzo a las 22: Unico recital del gran cantante:

JAIRO

Acompañado por su grupo orquestal y coro. Localidades en vta. de 10 a 23 hs.

★ **PARADISE. Corrientes 827.** Cont. de lunes a domingos de 20 a 4. La revista sexy del desnudo: "STRIP TOTAL". Con las mujeres más excitantes de Buenos Aires.

★ **PAYRO. San Martín 766. 312-5922.** Hoy a las 22: "UN HOMBRE QUE..." de Luis Edelman. Dir.: Adhemar Bianchi. Con Miguel Guerberof, Andrea Tenuta y Carlos Lipsich. Loc.: $ 100.000. Aire acondicionado. Bolet. dde. las 16.

★ **PLANETA. Suipacha 927. 312-9547.** DEL TEATRO ABIERTO '82: "DE VICTIMAS Y VICTIMARIOS" de Aarón Korz. Dir.: José María Paolantonio. Con P. Brichta, L. Capello y elenco. Juev. (pop) a las 21.30. Vier. a las 22. Sáb. a las 22.30. Dgos. a las 21. Loc. en vta.

★ **REGINA. Santa Fe 1235. 44-5470.** PEPE SORIANO y EL CUARTETO ZUPAY en:

EL INGLES

La obra de Juan Carlos Gené. Música: Oscar Cardozo Ocampo y Rubén Vera. Mar. a juev. a las 21.30. Vier a las 22. Sáb. a las 21 y 23. Dgos. a las 20 (popular). Loc. en vta.

★ **TABARIS. Corrientes 831. 392-8509.** Décimo año consecutivo: el mayor éxito teatral argentino:

LA LECCION DE ANATOMIA

P.m.18. La obra de Carlos Mathus. Martes a jueves a las 22. Viernes y sábados a las 21.30 y 23.30. Domingos a las 21.30. Refrigeración.

VARIEDADES

★ **LUNA PARK. Corrientes 99. 311-1990/5100. 32-2135/2538.** LA GRAN ATRACCION INTERNACIONAL QUE SE CONVIRTIO EN COSTUMBRE EN LA FAMILIA PORTEÑA

HOLIDAY ON ICE

Funciones: Martes a viernes a las 21.15. Sábados y domingos a las 18 y 21.30. Entrada general: Mayores $ 80.000; menores $ 40.000. Niños hasta 5 años gratis. Localidades en venta en el estadio de 10 a 20, hasta con 7 días de anticipación. DOMINGO DESPEDIDA.

CINES

★ **ADAN 1. Corrientes 959. 393-6115.** A las 13.30, 15.45, 18.15, 20.35 y 22.55:

FIREFOX

S.r. Con Clint Eastwood. A las 15.15, 18.5, 20.25 y 22.45: Notic.

★ **ADAN 2. Corrientes 959. 393-5034.** A las 13, 15.20, 17.40, 20.5 y 22.30:

VIAJE A LAS ESTRELLA II
LA IRA DE KAN

S.r. 15, 17.20, 19.45 y 22.10: Notic.

★ **ALFA. Lavalle 842. 392-1114.** A las 13.10, 15.30, 18, 20.30 y 23:

E.T.
EL EXTRATERRESTRE

S.r. Un filme de Steven Spielberg. A las 13, 15.15, 17.35, 20.5 y 22.40: Notic. Sáb. trasn. 1.15.

★ **ALFIL. Corrientes 1753. 40-7575.** A las 14.30, 16.30, 18.30, 20.30 y 22.30: LAS TRAVESURAS DE ARNOLD. S.r. 14.10, 16.15, 18.15, 20.15 y 22.15: Notic.

★ **AMBASSADOR. Lavalle 777. 392-9700.** A las 13, 15, 17, 19.5, 21.10 y 23.10;

LOS VECINOS

P.m.18. Con John Belushi y Dan Aykroyd. 14.40, 16.40, 18.45, 20.50 y 22.50: Notic. Sáb. trasn. 1.15.

★ **AMERICA. Callao 1057. 41-3818.** A las 14, 16.15, 18.35, 20.55 y 23.15:

EL SHOCK

P.m.18. Con Alain Delon y Catherine Deneuve. Dir. Robin Davis. A las 13.40, 15.50, 18.10, 20.30 y 22.50: Notic. Sáb. trasn. 1.20.

★ **ARIZONA. Lavalle 727. 392-6967.** Cont. 15.15, 19.15 y 23.15:

ADIOS, HERMANO CRUEL

P.m.18. 13, 17 y 21:

LA MUJER POSEIDA

P.m.18. Sáb. trasn. 1.20: Adiós hermano cruel.

★ **ATLAS. Lavalle 869. 392-1936.** A las 13.25, 15.45, 18.10, 20.35 y 23: EL SHOCK. P.m.18. 13, 15.15, 17.40, 20.5 y 22.30: Notic. Sáb. trasn. 1.25.

★ **ATLAS RECOLETA. Guido 1952. 801-2006.** A las 14, 16.10, 18.20, 20.40 y 23: QUE BUENA MADRE ES MI PADRE; P.m. 18. 15.50, 18, 20.20 y 22.40: Notic.

★ **AVENIDA. Avda. de Mayo 675.** Cont. 11, 14.20, 17.40 y 20.55: Me gusta mucho decir sí; 12.30, 16, 19.20 y 22.30: Jack, el destripador. P.m.18.

★ **BIARRITZ. Suipacha 482. 392-0356.** A las 13.10, 15, 17, 19, 21.5 y 23.10: LA VIDA CONTINUA. P.m.18. 13, 14.50, 16.40, 18.40, 20.45 y 22.50: Notic. Sáb. trasn. 1.30.

★ **BROADWAY. Corrientes 1155. 35-2345.** A las 13.35, 15.15, 17.5, 19, 21.5 y 23.10:

LOS LEONES SE DIVIERTEN

S.r. Dir. Noel Marshall. A las 16.55, 18.50, 20.45 y 22.50: Notic. Sáb. trasn. 1.10.

★ **CALLAO. Callao 27. 40-1898.** A las 15.15, 17.15, 19.15, 21.15 y 23.15: LOS FIERECILLOS SE DIVIERTEN. S.r. 14.50, 16.50, 18.50, 20.50 y 22.50: Notic. Sáb. trasn. 1.15.

★ **CAPITOL. Santa Fe 1848. 44-2379.** A las 14.30, 17.15, 20 y 22.50: EL BARCO. S.r. 14.5, 16.45, 19.30 y 22.20: Notic. Sáb. trasn. 1.25.

★ **CERVANTES. Belgrano 1820. 38-2698.** Cont. 15, 18.50 y 22.45: TIEMPO DE REVANCHA; 17 y 20.50: PLATA DULCE. P.m.18.

★ **CINEMATECA ARGENTINA. Sarmiento 2255. 48-2170.** A las 18, 20.30 y 23: Un matrimonio, de Robert Altman con Vittorio Gassman. P.m.18. Sab. y dgo. Hair.

★ **CINEMA UNO. Suipacha 460. 392-1112.** A las 13.5, 15, 17, 19, 21.5 y 23.15:

¿DONDE ESTA EL DOCTOR?

P.m.14. Con Michel McKean y Sea Young. Dir. Garry Marshall. A las 14.40, 16.40, 18.40, 20.45 y 22.50: Notic. Sáb. trasn. 1.30.

★ **CONCORDE. Lavalle 925. 35-1850.** A las 12.50, 14.45, 16.40, 18.45, 20.55 y 23.10:

SOLOS EN LA MADRUGADA

P.m.18. A las 18.35, 20.40 y 22.50: Notic. Sáb. trasn. 1.30.

★ **COSMOS 70. C'tes 2046. 49-0862.** A las 13.35, 15.25, 17.20, 19.15, 21.10 y 23.10:

SOLOS EN LA MADRUGADA

P.m.18. Con José Sacristán y Florella Faltoyano. Dir. José Luis Garci.

★ **ELECTRIC. Lavalle 836. 392-1846.** Continuado desde las 13: EMMANUELLE; LUNA DE MIEL PARA TRES; ENFERMERA DE DIA. P.m.18.

★ **EMPIRE. H. Yrigoyen 1934. 47-8770.** Cont. 15.10, 18.30 y 21.50: EL PADRINO. P.m.14.

★ **GAUMONT. Rivadavia 1635. 40-3050.** A las 14.10, 16.55, 20 y 22.50: ANNIE. S.r. 16.30, 19.30 y 22.30: Notic.

★ **GRAN REX. C'tes 857. 392-8000.** REFRIGERACION. A las 13, 14.40, 16.45, 18.50, 21 y 23.15:

LA MUJER DE MI AMIGO

P.m.18. Con Sydne Rome y María Rosa Omaggio. Dir. Juan Bosch Palau. 16.25, 18.30, 20.40 y 22.50: Notic. Sáb. trasn. 1.30.

★ **GRAND SPLENDID. Santa Fe 1860. 44-0808.** A las 14, 16.40, 19.30 y 22.20: EL LEON DEL DESIERTO. P.m.18. 16.15, 19.5 y 21.55: Notic.

★ **GRAN VICTORIA. Av. de Mayo 882. 34-1493.** Continuado de 8 a 3: BOQUITAS PINTADAS; FURIA EN LA ISLA; LA BESTIA DESNUDA. P.m.18.

★ **IDEAL. Suipacha 378. 35-3300.** A las 14.20, 16, 20, 18.20, 20.25 y 22.30: MI AMIGO EL PUMA. S.r. 14, 16, 18, 20.5 y 22.10: Notic. Sáb. trasn. 1.

★ **IGUAZU. Lavalle 940. 393-9931.** A las 13.25, 15.45, 18.10, 20.35 y 23:

GRAND HOTEL EXCELSIOR

S.r. Con Adriano Celentano y Enrico Montesano. 13.10, 15.25, 17.50, 20.15 y 22.40: Notic. Sáb. trasn. 1.30.

★ **LARA. Av. de Mayo 1225. 38-6966.** Cont. 14.30, 18.30 y 22.35: ALL THAT JAZZ; 16.40 y 20.45: KRAMER vs KRAMER. P.m.18. Sáb. trasn. 1.10: Led Zeppelin en: La canción es la misma.

★ **LEOPOLDO LUGONES. Corrientes 1530. 46-8611.** A las 15, 17, 19 y 23: "Cuarto de hotel". Dir. Mario Moniceli. Con Vittorio Gassman y Mónica Vitti. P.m.14. Sáb. y Dom.: Ese oscuro objeto del deseo, de Luis Buñuel.

★ **LIBERTADOR. Ctes. 1334. 40-7443.** A las 13.20, 15, 17, 19, 21.10 y 23.15:

EN LA QUIETUD DE LA NOCHE

P.m.14. Con Roy Scheider y Meryl Streep. A las 16.40, 18.45, 20.50 y 22.55: Notic. Sáb. trasn. 1.15.

★ **LOIRE. Corrientes 1524. 49-1900.** A las 13, 15.20, 17.50, 20.20 y 22.50:

VICTOR-VICTORIA

P.m.18. Con Julie Andrews y James Gardner. A las 15.10, 17.40, 20.10 y 22.40: Notic. Sáb. trasn. 1.15.

★ **LORANGE. Ctes. 1372. 45-7386.** VER INFORMACION EN CARTELERA DE TEATROS.

★ **LORCA. Corrientes 1428. 40-5017.** A las 13.40, 15.35, 17.30, 19.25, 21.20 y 23.15:

MI PLANTA DE NARANJA LIMA

Libro de José Mauro. S.r. 15.15, 17.10, 19.5, 21 y 22.55: Notic.

★ **LORENA. Corrientes 1551. 46-7501.** A las 13, 15.20, 17.50, 20.20 y 22.50:

NACE UNA ESTRELLA

P.m.18. Con Barbra Streisand y Kris Kristofferson. 15.10, 17.40, 20.10 y 22.40: Notic. Sáb. trasn. 1.15.

★ **LOS ANGELES 1. Corrientes 1770. 40-3742/45-2405.** A las 13, 14.40, 16.20, 18, 19.40, 21.20 y 22.50:

LOS ARISTOGATOS

S.r. Hablada en castellano. A las 14.30, 16.10, 17.50, 19.30, 21.10 y 22.40: Notic.

★ **LOS ANGELES 2. Corrientes 1770. 40-3742.** A las 13.40, 15.30, 17.20, 19.10, 21 y 22.50:

LAS MEJORES AVENTURAS DE LA VIDA REAL

S.r. Hablada en castellano. A las 13.30, 15.20, 17.10, 19, 20.50 y 22.40: Notic.

★ **LOSUAR. Corrientes 1743. 40-6100.** A las 13.30, 15.50, 18.15, 20.40 y 23.5:

E.T.
EL EXTRATERRESTRE

S.r Un filme de Steven Spielberg. A las 15.35, 18, 20.25 y 22.50: Notic. Sáb. trasn. 1.15.

★ **LUXOR. Lavalle 669. 392-3893.** A las 13, 15.15, 17.45, 20.15 y 22.55:

NACE UNA ESTRELLA

P.m.18. Con Barbra Streisand y Kris Kristofferson. 17.35, 20.5 y 22.40: Notic. Sáb. trasn. 1.15.

★ **METROPOLITAN 2. Corrientes 1343. 40-1064.** A las 14.15, 16.20, 18.25, 20.30 y 22.35: MI AMIGO EL PUMA. S.r. 16, 18.5, 20.10 y 22.15: Notic.

★ **MONUMENTAL. Lavalle 780. 393-8865.** A las 13.40, 15.55, 18.15, 20.40 y 23:

EL ENIGMA DE OTRO MUNDO

P.m.14. Un filme de John Carpenter. A las 13.20, 15.35, 17.50, 20.20 y 22.40: Notic. Sáb. trasn. 1.15.

★ **MULTICINE. Lavalle 750.** Cont. de 8.30 a 24. Sáb. y dgos. desde las 13. Sáb. trasn. P.m.18: NINA; CONFESIONES DE UN SADICO; CARNADA HUMANA; LOS ANGELES DE JESSIE.

★ **NORMANDIE. Lavalle 861. 392-1000.** A las 13, 15.30, 18, 20.30 y 23: HOSPITAL DEL TERROR. P.m.18. 15.10, 17.40, 20.10 y 22.40: Notic. Sáb. trasn. 1.15.

★ **OCEAN. Lavalle 739. 392-1515.** A las 13, 15.20, 17.45, 20.20 y 22.55 EL BARCO. S.r. 15.10, 17.30, 20 y 22.35: Notic. Sáb. trasn. 1.30.

★ **OPERA. Corrientes 860. 35-1335.** A las 12.5, 14.40, 17.20, 20.10 y 23 EL LEON DEL DESIERTO. P.m.18. 14.30, 17.10, 19.55 y 22.45: Notic. Sáb. trasn. 1.30. Recital de JAIRO, ver información en Cartelera de Teatros.

★ **PARAMOUNT. Lavalle 845. 392-9999.** A las 13.10, 15, 16.50, 19, 21.10 y 23.20:

1990:
LOS GUERREROS DEL BRONX

P.m.14. Con Vic Morrow y Christopher Connelly. A las 14.45, 16.35, 18.25, 20.35 y 22.45: Notic. Sáb. trasn. 1.30.

★ **PARIS. Lavalle 769. 392-2016.** A las 14.50, 17.40, 20.30 y 23.20: REPORTAJE A LAS COLEGIALAS; 13.20, 16.10, 19 y 21.50: KAMASUTRA. P.m.18. Sáb. trasn. 1.10: Reportaje a las colegialas.

★ **PLAZA. Corrientes 939. 392-7577.** A las 13.10, 15.10, 17.10, 19.10, 21.10 y 23.20: LOS FIERECILLOS SE DIVIERTEN. S.r. 14.50, 16.50, 18.50, 20.50 y 22.50: Notic. Sáb. trasn. 1.30.

★ **PREMIER. Corrientes 1565. 46-2113.** A las 14.10, 16.20, 18.30, 20.45 y 23:

HOSPITAL DEL TERROR

P.m.18. Con Lee Grant, William Shatner y Linda Purl. 16, 18.10, 20.35 y 22.40: Notic.

★ **PETIT PREMIER. Corrientes 1565. 46-2113.** A las 14.45, 16.30, 18.15, 20, 21.45 y 23.10:

LA VIDA DE EVA PERON

S.r. Un filme documental y testimonial. Dir. Carlos Luis Serrano.

★ **REAL. Esmeralda 425. 392-3600.** A las 13.40, 15.30, 17.20, 19.10, 20.45 y 22.20: GULLIVER EN EL PAIS DE LOS ENANOS. S.r. 13.30, 15.10, 17, 18.50, 20.30 y 22.10: Notic.

★ **SALA UNO. B. Sur Mer 549. 88-9420.** A las 14.50, 17.15, 19.45 y 22.10: LA GRAN COMILONA, con P. Noiret y M. Mastroianni. P.m.18. 14.30, 17, 19.25 y 21.55: Notic. Sáb. trasn. 0.30.

★ **SANTA FE I. Santa Fe 1947. 44-8980.** A las 13.50, 16.10, 18.30, 20.50 y 23.10:

E.T.
EL EXTRATERRESTRE

S.r. Un filme de Steven Spielberg. 13.30, 15.50, 18.10, 20.30 y 22.50: Notic.

★ **SANTA FE II. Santa Fe 1947. 44-8980.** A las 13, 15.20, 17.40, 20.10 y 22.50:

VICTOR-VICTORIA

P.m.18. Con Julie Andrews y James Gardner 20 y 22.30: Notic. Sáb. trasn. 1.30.

★ **SARMIENTO. Lavalle 852. 392-3338.** A las 13, 15, 17, 19, 21 y 23.10: LOS FIERECILLOS SE DIVIERTEN. S.r. 14.40, 16.40, 18.40, 20.40 y 22.45: Notic. Sáb. trasn. 1.15.

★ **SELECT LAVALLE. Lavalle 921. 35-0235.** Cont. 13.45, 17.30 y 21.10: BUENOS AIRES ROCK; 15.25, 19.10 y 22.50: PLATA DULCE. P.m.18. Sáb. trasn. 0.50: Buenos Aires rock.

★ **STUDIO. Santa Fe 2541. 821-5845.** A las 14, 16.10, 18.25, 20.40 y 22.55:

LA AMANTE DEL TENIENTE FRANCES

P.m.18. Con Meryl Streep. 16, 18.15, 20.30 y 22.45: Notic. Sáb. trasn. 1: HAIR.

★ **SUIPACHA. Suipacha 442. 392-1195.** A las 13, 14.50, 16.55 19, 21.5, 23.10 y sáb. trasn. 1.15: UN TOQUE DE DISTINCION. P.m.18. 16.40, 18.45, 20.50 y 22.55: Notic.

ALMAGRO

★ **BIOGRAFO UNO. Corrientes 4636.** Cont. 17.45, 20 y 22.15: E.T. El extraterrestre; 19.45 y 22: Notic. S.r.

★ **PALACIO DEL CINE. Rivadavia 3636. 982-4818.** Cont. 14.30, 18.30 y 22.30: Hospital del terror; 16.20 y 20.20: La chica de oro. 14.15, 18.15 y 22.15: Notic.

★ **ROCA. Rivadavia 3753. 812-1517.** Cont. 14, 18.15 y 22.30: El león del desierto; 16.20 y 20.35: Tres hombres para matar. P.m.18.

BELGRANO

★ **CABILDO. Av. Cabildo 2347. 784-3852.** Cont. 14.15, 16, 17.45, 19.30, 21.15 y 23.10: ¿Dónde está el doctor? P.m.14.

★ **FANTASY. Cabildo 685. 771-0686.** A las 14.30, 17.5, 19.40 y 22.10: Notic. y Annie. S.r. Sáb. trasn. 1.15: All that jazz.

★ **G. SAVOY. Cabildo 2829. 781-6500.** Cont. 15.30, 18, 20.30 y 23: E.T. El extraterrestre; 15, 17.30, 20 y 22.30: Notic. S.r. Sáb. trasn. 1.15.

★ **LIDO. Av. Cabildo 3241.** Cont. 14.30, 18.45 y 22.30: Los incorregibles de vacaciones; 16.30 y 20.35: Dale más duro Trinity. S.r.

★ **MIGNON. Juramento 2433. 784-3899.** Cont. 14.25, 16.30, 18.40, 20.50 y 23: El shock; 16.10, 18.20, 20.30 y 22.40: Sáb. trasn. 1. P.m.18.

BOEDO

★ **CUYO. Boedo 858. 97-6975.** Cont. 16.10, 19.40 y 23.15: Los fierecillos se divierten; 14.15, 17.40 y 21.15: El profesor tirabombas. S.r. Sáb. trasn.

★ **GRAN SAN JUAN. San Juan 3246. 97-4293.** Cont. Pubertad... el sexo y las adolescentes; Crazy Horse de París; Cuentos para después de cenar. P.m.18.

★ **LOS ANDES. Boedo 777. 97-4233.** Cont. 15.55, 19.40 y 23.15: El shock; 14.15, 17.45 y 21.25: Como perder una esposa y encontrar una amante. P.m.18.

★ **N. PALACE. San Juan 2461. 941-1723.** Cont. 14.30, 16.40, 18.40, 20.50, 23 y sáb. trasn. E.T. El extraterrestre. S.r.

CABALLITO

★ **MORENO. Rivadavia 5050. 90-4303.** Cont. 15, 18.50 y 22.30: La mujer de mi amigo; 16.40 y 20.30: Camarera de hotel. P.m.18.

COLEGIALES

★ **ARGOS. F. Lacroze 3455. 854-0673.** Cont. dde. las 15: El león del desierto; Tres hombres para matar. P.m.18. Notic.

★ **ATALAYA. Córdoba 4633. 773-0700.** Cont. 15.50, 19.10 y 22.30: Los cazadores del arca perdida; 14.30, 17.50 y 21: El super festival de Tom y Jerry. S.r. Sáb. trasn.

★ **RIALTO. Córdoba 4287. 86-8764.** Cont. 15, 18.50 y 22.30: Tiempo de revancha; 17 y 20.50: Plata dulce. P.m.18.

FLORES

★ **CONTINENTAL. Carabobo 945. 631-2218.** Cont. dde. las 14.20: Amigos y amantes; La calle de las muñecas. P.m.18. Sáb. trasn.

★ **FENIX. Rivadavia 7802. 612-8858.** Cont. dde. las 15.15: Mi amigo el puma; Corazón. S.r.

★ **GRAN RIVADAVIA. Rivadavia 8636. 69-1356.** Cont. dde. las 14.45: Cupido motorizado; El zorro y el sabueso. S.r.

★ **GRAND PRIX. Gaona 3263. 59-2551.** Cont. 15.40, 19.30 y 23.10: El shock; 17.30 y 21.15: Hace demasiado tiempo que te amo. P.m.18.

★ **LOPE DE VEGA. Lope de Vega 1744. 567-4343.** Cont. 14.30, 16.30, 18.30, 20.30 y 22.40: E.T. El extraterrestre. S.r.

★ **PUEYRREDON. Av. Rivadavia 6871. 612-0389.** Cont. dde. las 15.30: El león del desierto; Tres hombres para matar. P.m.18.

★ **SAN JOSE. Rivad. 7350. 611-5989.** Cont. dde. las 14: La poseída; La enfermera de día; Operación sexo. P.m.18.

★ **SAN MARTIN. Av. Rivadavia 7060. 612-5416.** Cont. dde. las 13.30: El regreso del puño de la serpiente; El animal. Sáb. trasn. P.m.18.

LINIERS

★ **GRAN LINIERS. Avda. Gral. Paz. 44.** Cont. 13.50, 16, 18.10, 20.20 y 22.35: E.T. El extraterrestre; 15.50, 18, 20.10 y 22.20: Notic. S.r.

★ **GRAN ODEON. Montiel 160. 641-7673.** Cont. 15, 18.40 y 22.20: Los fierecillos se divierten; 16.45 y 20.30: El profesor hippie. S.r.

★ **MARTIN FIERRO. Avda. Gral. Paz 47.** Cont. 14.15, 18.25 y 22.30: Nace una estrella; 16.30 y 20.40: Las adolescentes. P.m.18.

MATADEROS

★ **ALBERDI. Juan B. Alberdi 6169. 68-0496.** Cont. 14.55, 18.45 y 22.20: El shock; 16.50 y 20.35: Como perder una esposa y encontrar una amante. P.m.18.

★ **EL PLATA. J. B. Alberdi 5751. 68-1118.** Cont. 16.5, 19.40 y 23.10: Los fierecillos se divierten; 14.15, 17.40 y 21.15: El profesor tirabombas. S.r.

★ **GRAN LUGANO. Murguiondo 4062. 601-3457.** Cont. 14.45, 18.40 y 22.30: Los leones se divierten; 16.30 y 20.30: Mientras el cuerpo aguante. S.r.

ONCE

★ **LORIA. Rivadavia 3058. 87-1436.** Cont. 16.30, 19.50 y 23.5: Reportaje a las colegialas; 14.45, 18.10 y 21.30: Ultraje en la cárcel de mujeres. P.m.18.

★ **MAJESTIC. Pueyrredón 230. 87-9636.** Cont. 16, 19.40 y 2325: La mujer de mi amigo; 14.10, 17.50 y 21.35: Camarera de hotel. P.m.18. Sáb. trasn. 1.25.

VILLA DEL PARQUE

★ **BERNASCONI. M. Sastre 3195. 50-6462.** Cont. 14.50, 18.35 y 22.20: El shock; 16.50 y 20.35: Rumor de guerra. P.m.18.

★ **PARQUE. Cuenca 3250. 50-4448.** Cont. dde. las 14.30: Los incorregibles de vacaciones; Eran diez indiecitos. S.r.

VILLA DEVOTO

★ **ACONCAGUA. Av. Gral. Mosconi 3250. 571-5208.** Cont. dde. las 14.40: Z; Sálvese quien pueda. P.m.18.

★ **EUROCINE. Nueva York. 3334. 50-1443.** Cont. 15.30, 19.10 y 22.45: ¿Dónde está el doctor? 17.20 y 20.50: Los 39 escalones. P.m.14.

VILLA URQUIZA

★ **25 DE MAYO. Triunvirato 4438. 51-1859.** Cont. 14.40, 18.30 y 22.30: Los fierecillos se divierten; 16.35 y 20.35: El profesor tirabombas. S.r.

★ **GRAN URQUIZA. Bauness 2506. 51-2135.** Cont. dde. las 14.30: Reportaje a las colegialas; Ultraje en la cárcel de mujeres. P.m.18. Sáb. trasn.

GRAN BUENOS AIRES

★ **AVELLANEDA. Colonial.** Week end salvaje; Los cuentos de Jaimito; La mujer policía de la división moralidad. P.m.18.

—**Gral. Roca.** La fuerza de los Cinco; Regreso de la cámara 36 de Shaolin; La furia del dragón.

—**Malpú.** E.T. El extraterrestre. Notic. S.r.

—**Mitre.** Butch Cassidy; Conan, el bárbaro. S.r.

—**San Martín.** Los fierecillos se divierten; La discoteca del amor. S.r.

★ **BELLA VISTA. Gran Pacífico.** Los fierecillos se divierten; El profesor tirabombas. S.r.

★ **CIUDAD DE SAN MIGUEL. Mayo.** La mujer de mi amigo; El dragón nunca muere. P.m.18.

—**San Miguel.** Tiempo de revancha; Plata dulce. P.m.18.

★ **CIUDADELA. Nvo. Ciudadela.** La profesora de ciencias naturales; Los desvíos del sexo; Las vírgenes del amor. P.m.18.

★ **LA TABLADA. Martín Güemes.** Los fierecillos se divierten; La discoteca del amor. S.r.

★ **LOMAS DE ZAMORA. Avenida.** La vida continua; Cuentos para después de cenar. P.m.18.

—**Coliseo.** La mujer de mi amigo; Camarera de hotel. P.m.18.

—**Español:** Plata dulce; Tiempo de revancha. P.m.18.

—**Gran Lomas.** Los fierecillos se divierten; El profesor tirabombas. S.r.

★ **MORON. Achával.** Rocky III; Misión espacial; Moonraker. S.r.

—**Morón.** La mujer de mi amigo; Emmanuelle amor en primera clase. P.m.18.

★ **QUILMES. Cervantes.** Los fierecillos se divierten; Los fierecillos se divierten. S.r.

—**Moderno.** La mujer de mi amigo; Camarera de hotel. P.m.18.

★ **RAMOS MEJIA. Gran Belgrano.** Los fierecillos se divierten; El profesor hippie. S.r.

—San Martín. E.T. El extraterrestre. Notic. S.r. Sáb. trasn.

★ **SAN ANTONIO DE PADUA. Gran Sarmiento.** 1990: Los guerreros del Bronx; El último tiburón. P.m.18.

★ **SAN MARTIN. Ateneo.** ¿Dónde está el doctor? 39 escalones. P.m.14.

—**Gran Plaza.** Los fierecillos se divierten; La discoteca del amor. S.r.

CRONICA, Edición de la Mañana. Registro de la Propiedad Intelectual Nº 188.181. Director: Mario Alberto Fernández. Redacción, Administración y Publicidad: Azopardo y Garay. Teléfonos: 361-1001/1051.

¡Aumento a Jubilados!: Los Porcentajes la Semana Próxima

¡Habrá aumento para jubilados y pensionados de todo el país! Así lo anunció anoche el ministro de Acción Social de la Nación, **Adolfo Navajas Artaza,** aunque los montos serán dados a conocer durante el transcurso **de la semana venidera.** De tal modo, el gobierno ha dado curso favorable a los constantes reclamos de la clase pasiva, que en reiteradas oportunidades hizo conocer a los miembros del Poder Ejecutivo, su necesidad impostergable de ajuste

El anuncio formulado por el titular de Acción Social lo efectuó luego de informar que no renunciará a su cargo el 28 del actual, porque estima que debe continuar al frente de la cartera sirviendo a la comunidad, renunciando dolorosamente a participar de la actividad política que se avecina.

● **MEJORAS**

Las organizaciones de jubilados y pensionados aprobaron un plan de movilización en reclamo de mejoras en sus haberes, así como la anulación del último incremento tarifario y la postergación de cualquier otra medida similar, según informaron fuentes vinculadas al sector. Un comunicado difundido públicamente expresa que la Mesa Coordinadora de Jubilados y Pensionados analizó con representantes de filiales del interior del país, las formas de instrumentación del plan de movilización nacional, que consistirá en una serie de concentraciones masivas. Asimismo anunciaron entrevistas de representantes de la Coordinadora con entidades sindicales para que avalen y respalden las solicitudes de la clase pasiva.

● **ALERTA Y MOVILIZACION**

La Coordinadora, a la vez, solicita a los jubilados y pensionados mantenerse en contacto con las respectivas seccionales a fin de aunar criterios para esta etapa de movilización.

LA UNICA VERDAD ES LA REALIDAD: ¡OTRO TARIFAZO!

Los Combustibles Sufrieron un Aumento Promedio del 12,7 por Ciento; los Ferrocarriles un 12,3 por Ciento, en Tanto que Electricidad, Gas y Teléfonos se Incrementarán 12 por Ciento

Como lo habíamos anticipado desde estas mismas columnas, y no obstante las desmentidas formuladas al respecto por los funcionarios oficiales, el Ministerio de Obras y Servicios Públicos dispuso ayer un nuevo aumento general de tarifas que viene a hacer más grave aún el deterioro de los magros presupuestos familiares y torna más dramática que nunca la situación de una enorme masa de trabajadores, que desde hace mucho tiempo viven en permanente inestabilidad y bajo el apremio de una inflación descontrolada. Desde hoy la nafta especial cuesta $ 17.700 el litro, la común $ 16.000 y los diferentes servicios públicos solo podrán ser utilizados por el usuario que esté en condiciones de soportar el durísimo "tarifazo" asestado desde los despachos gubernamentales.

● **"TRIUNFO" DE BAUER**

La disposición adoptada en materia tarifaria implica un triunfo de la posición sustentada por el titular del MOSP, **Conrado Bauer,** frente a las pretensiones de su colega de Economía, **Jorge Wehbe,** de resolver el tema recién la semana próxima, aunque se aceptó suspender la recomposición tarifaria encarada a mediados del año pasado para evitar consecuencias inflacionarias.

En definitiva, desde hoy, los combustibles livianos exclusivamente —no se ajustaron ni el diesel oil ni el fuel oil— aumentarán en promedio del 12,7%.

Así la nafta especial pasará de **15.700 a 17.700 pesos** (12,7%); la común de **14.200 a 16.000 pesos** por litro (12,7%) y el kerosene y el gas oil de **8.600 a 9.700 pesos** (12,8%).

Cabe consignar que en esta oportunidad se resolvió elevar de 400 a 700 pesos la **"bonificación"** en los precios de las motonaftas para el interior del país, donde la nafta super costará $ 17.000 y la común $ 15.300, con un aumento del 11% respecto de los valores precedentes.

También desde hoy, se autorizó a **Ferrocarriles Argentinos a incrementar en hasta un 12,3% sus tarifas de pasajeros, tanto de larga distancia como las urbanas.**

Por lo que respecta a las tarifas para los servicios de electricidad, teléfonos y gas natural, las mismas se ajustarán "en el orden" del 12% en oportunidad de las próximas facturaciones, aclarándose que **"los incrementos serán de inferior magnitud para aquellos consumos domiciliarios de electricidad de hasta 200 kilovatios - hora por bimestre".**

● **Y SON "EN PARTE"**

Según se informó complementariamente, estos aumentos solo compensan **"en parte"** los mayores costos de las empresas públicas pero que **"las circunstancias generales de la economía han determinado postergar en esta ocasión una recuperación parcial de los ingresos reales".**

Aclaró el MOSP que el programa de recuperación tarifaria es a largo plazo, ya que **"una recuperación relativamente inmediata impondría incrementos incompatibles con la actual situación económica".**

TAMBIEN EL PAN EN ALZA: $30.000 EL KILO

El Ministerio de Economía fijó el precio del pan francés en 30.000 pesos por kilogramo, para la Capital Federal, con un aumento del 11,11 por ciento respecto del que regía hasta ahora.

La medida fue adoptada por resolución número 174, que fundamenta el incremento del precio en "el aumento operado en el costo de producción".

El nuevo precio rige desde el jueves, pero recién ayer fue comunicado oficialmente, a través de la Secretaría de Comercio.

Se indica que comprende a todo tipo de pan francés, excepto el denominado mignon.

Para el resto del país, se señala que los gobiernos de provincia, haciendo uso de la facultad que les confiere la ley 20680, podrán establecer los niveles de precio que correspondan.

Rige el Subsidio a Desocupados

DESDE MARZO Y POR 6 MESES; INCLUYE LAS PRESTACIONES MEDICO-ASISTENCIALES BASICAS Y SERA RECONOCIDO COMO ANTIGÜEDAD "PARA LOS FINES JUBILATORIOS"

Se sancionó ayer la ley que establece el pago de un subsidio por desempleo a partir del 1° de marzo próximo y hasta el mes de agosto inclusive, cuyo monto será de 4.200.000 pesos para los desocupados casados y de **2.500.00** pesos para los solteros.

La ley —que lleva el número 22.752— **fija además que los beneficiarios gozarán de las prestaciones médico-asistenciales básicas a través de las obras sociales y que durante los seis meses de vigencia del subsidio, se les reconocerá la antigüedad a los fines jubilatorios.**

El subsidio será financiado con un impuesto del 2% por ciento sobre los intereses y ajustes de los depósitos a plazo fijo en moneda nacional o extranjera.

Con igual fin se aplicará una carga impositiva adicional del 2% sobre el monto sujeto a impuesto del gravamen de emergencia de los premios de determinados juegos de sorteos y concursos deportivos (PRODE).

Podrán acceder al beneficio los trabajadores en relación de dependencia que fueron despedidos de sus empleos entre el 1° de enero y el 31 de diciembre de 1982, siempre que esto no obedeciera a una **"justa causa fehacientemente acreditada".**

Quedan excluidos **"los trabajadores de temporada, eventuales y el personal no permanente comprendido en el régimen nacional de trabajo agrario aprobado por ley número 22.248"**, y aquellos que renunciaron a sus empleos.

Tampoco podrán acceder al beneficio los desocupados que estén amparados por **"un régimen de garantía horaria, desempleo o similar, que les reporte un ingreso igual o superior al del subsidio".**

Si los montos fueran inferiores a los del presente subsidio, éste se abonará hasta el importe necesario para alcanzar los montos fijados.

Los desocupados comprendidos en las normas mencionadas, deberán solicitar el subsidio dentro de los 60 días corridos a partir de la difusión del decreto.

Para ello deberán requerir a sus ex empleadores, certificados en los que consten la fecha y las causas de la pérdida del trabajo permanente.

● **CESE DEL SUBSIDIO**

En el decreto se aclara que el pago del subsidio cesará si el beneficiario se negara **"sin causa justificada, a juicio de la autoridad de aplicación, a aceptar el empleo que le ofrezca el Ministerio de Trabajo".**

Se menciona igualmente que las empresas que acepten tomar a un desocupado comprendido en las normas del presente decreto podrán percibir el subsidio **"a partir de la fecha de incorporación"** del trabajador mientra dure la relación laboral y hasta la finalización de la vigencia de esta norma.

Se advirtió que quienes falsearan alguna documentación para percibir el subsidio serán pasibles de las sanciones penales que correspondan.

Los gravámenes que se aplicarán para financiar el subsidio tendrán vigencia por un período de seis meses a partir del 1° de abril próximo.

Si se obtuvieran los fondos necesarios para el financiamiento del beneficio, el Poder Ejecutivo interrumpirá la aplicación de estos gravámenes, según se especifica en el decreto.

● **PRESTACIONES MEDICAS**

Según el artículo 6° de la parte resolutiva, el Ministerio de Acción Social adoptará las medidas conducentes a que los trabajadores desocupados comprendidos en los alcances de esta ley y su grupo familiar primario **gocen de prestaciones médico-asistenciales básicas,** las que serán brindadas por las obras sociales a las que perteneciera el trabajador en el momento del distractio.

A tal fin, por cada trabajador beneficiado se efectuará un aporte de un monto igual al 7,5% del salario mínimo vital vigente al 1° de febrero de 1983. Dicho monto provendrá de los recursos previstos en el artículo 11 de la ley y no será actualizado durante el período de su vigencia.

Por otra parte, de acuerdo con el artículo 7°, el período durante el cual el trabajador desocupado perciba el subsidio previsto por esta ley **será computado como tiempo de servicio** a los fines de las leyes nacionales de jubilaciones y pensiones.

● **LOS FONDOS**

En cuanto al mecanismo de financiación del subsidio, el artículo 11 de la ley establece que será del siguiente modo:

a) Con un impuesto del 2% sobre los intereses y ajustes correspondientes a los depósitos a plazo fijo en moneda nacional o extranjera, efectuados en instituciones sujetas al régimen legal de entidades financieras (ley número 21526 y sus modificaciones). El impuesto se lo aplicará sobre los importes pagados conforme al concepto de pago establecido por el artículo 18, último párrafo, de la Ley de Impuesto a las Ganancias (texto ordenado en 1977 y sus modificaciones). b) Con un impuesto adicional del 2% que se aplicará sobre el monto sujeto a impuestos del gravamen de emergencia a los premios de determinados juegos de sorteos y concursos deportivos (ley número 20630).

El mismo artículo establece que estarán alcanzados por este adicional los hechos imponibles del artículo 3° de la ley número 20630. Los gravámenes que se establecen en ese artículo tendrán vigencia por un período máximo de 6 meses contados a partir del 1° de abril de 1983 inclusive. Tales gravámenes se regirán por la ley número 11683 (texto ordenado en 1978 y sus modificaciones) y se percibirán por retención en la fuente, sin individualizar a los responsables. La aplicación, percepción y fiscalización de los mismos estarán a cargo de la Dirección General Impositiva, que dictará las normas complementarias pertinentes.

Por el artículo 12 se establece que si con anterioridad a la finalización de la vigencia establecida en el artículo 11 se obtuvieran los recursos necesarios para el financiamiento del beneficio, el Poder Ejecutivo Nacional interrumpirá la aplicación de los gravámenes que se disponen en el artículo mencionado.